



Nama :	
No Peserta :	113

1. Beberapa variabel sosial:

- (1) Peneliti dapat mengurangi kesalahan orang yang diteliti
- (2) Data dalam penelitian diperoleh melalui wawancara langsung
- (3) Mengungkap fakta sosial sesuai dengan kenyataan
- (4) Fakta sosial disusun secara logis dalam bentuk abstraksi
- (5) Tidak mengungkapkan benar/salah realitas sosial

Yang merupakan ciri-ciri sosiologi adalah

- A. (1), (2), dan (3)
 - B. (1), (2), dan (4)
 - C. (1), (3), dan (5)
 - D. (2), (4), dan (5)
 - E. (3), (4), dan (5)
2. Masalah kemacetan merupakan persoalan klasik yang selalu dihadapi kota Jakarta. Untuk mengatasi permasalahan tersebut sosiologi memberikan data sosial tentang jumlah para *commuter*, transportasi umum, dan kendala sosial yang ada. Deskripsi tersebut menggambarkan sosiologi memberikan sumbangan untuk
- A. pembangunan
 - B. jasa konsultan
 - C. penelitian sosial
 - D. kebijakan nasional
 - E. evaluasi sosial
3. Di perempatan atau pertigaan jalan biasanya dipasang lampu pengatur lalu lintas. Pemasangan lampu tersebut dimaksudkan agar lalu lintas berjalan dengan teratur. Jika norma tersebut dilanggar oleh warga pengguna jalan maka polisi dapat menyatakan tilang. Perilaku yang dipatuhi tersebut termasuk jenis norma
- A. *mores*
 - B. *folkways*
 - C. *custom*
 - D. *laws*
 - E. *usage*
4. Setiap hari Senin semua sekolah melaksanakan upacara bendera, seluruh siswanya memakai pakaian seragam yang rapi begitu pula bapak dan ibu gurunya. Hal ini menunjukkan salah satu unsur pembentuk keteraturan sosial yaitu
- A. tertib sosial
 - B. sosial order
 - C. keajegan
 - D. struktur sosial
 - E. pola



Sosiologi SMA/MA IPS

5. Susan merupakan remaja yang sedang tumbuh. Ia gemar mendengar musik dan menonton film Korea. Kebiasaan ini mempengaruhi perilaku Susan dalam kesehariannya. Media sosialisasi yang mempengaruhi perubahan perilaku Susan adalah
 - A. keluarga
 - B. teman sebaya
 - C. media elektronik
 - D. teman sekerja
 - E. lembaga pendidikan

6. Agung telah menyelesaikan pendidikan SMA melalui bimbingan konseling ia disarankan untuk melanjutkan kejenjang lebih tinggi mengambil rumpun ilmu pengetahuan sosial. Ia lalu melanjutkan keperguruan tinggi mengambil jurusan sosiologi. Kegiatan yang dilakukan Agung termasuk tipe sosialisasi
 - A. formal
 - B. primer
 - C. sekunder
 - D. non formal
 - E. partisi patoris

7. Seorang guru menayangkan film tentang penyandang cacat yang tidak menyerah dengan kondisi fisik yang tidak sempurna sehingga menuai sukses. Setelah melihat film itu, seorang murid terinspirasi untuk belajar lebih giat lagi dan merasa malu jika ia yang memiliki fisik sempurna tetapi tidak berprestasi. Tindakan pelajar tersebut dipengaruhi oleh faktor
 - A. motivasi
 - B. simpati
 - C. sugesti
 - D. imitasi
 - E. identifikasi

8. Menjelang Pilkada untuk pemilihan Walikota Semarang partai-partai politik melakukan kerjasama dengan tujuan memenangkan Pilkada. Ditinjau dari bentuk interaksi sosialnya, tujuan kerjasama dalam memenangkan Pilkada termasuk
 - A. koalisi
 - B. *joint venture*
 - C. kooptasi
 - D. bersaing
 - E. koersi



9. Perhatikan pernyataan di bawah ini!
- (1) Bintang mengirim soal PR ke Aulia melalui email.
 - (2) Fadila menulis puisi di kamarnya.
 - (3) Safira menjabat tangan Fadhil sebagai ucapan simpati.
 - (4) Fidela membaca buku sosiologi, karena esok hari ada ulangan sosiologi.
 - (5) Denia mengirim surat kepada sahabat karibnya di Klaten.

Berdasarkan pernyataan tersebut yang termasuk syarat interaksi sosial adalah

- A. (1), (2), dan (3)
 - B. (1), (2), dan (4)
 - C. (1), (3), dan (5)
 - D. (2), (4), dan (5)
 - E. (3), (4), dan (5)
10. Setelah perceraian kedua orangtuanya. Ani lebih sering diam menyendiri dan kini sedang menjalani rehabilitasi ketergantungan obat terlarang. Contoh tersebut merupakan perilaku menyimpang yang dilatarbelakangi oleh
- A. sosialisasi sub kebudayaan menyimpang
 - B. sosialisasi yang tidak sempurna
 - C. perubahan sosial yang terlalu cepat
 - D. perubahan pola hidup masyarakat
 - E. kurangnya pengawasan dari masyarakat
11. Contoh perilaku menyimpang:
- (1) Jessica dan Feny gemar memakai seragam sekolah yang ketat.
 - (2) Sekelompok remaja ditangkap polisi karena menghisap ganja.
 - (3) Bobi gemar bermain game *online* sehingga lupa belajar.
 - (4) Pejabat negara penerima suap ditangkap oleh KPK.
 - (5) Penyedia jasa prostitusi bagi pria hidung belang diamankan oleh polisi.

Yang merupakan penyimpangan sekunder adalah

- A. (1), (2), dan (3)
 - B. (1), (2), dan (4)
 - C. (1), (3), dan (5)
 - D. (2), (4), dan (5)
 - E. (3), (4), dan (5)
12. Dina seorang remaja putri. Dia sering pulang malam tanpa alasan yang jelas. Di samping itu, Dina sering berpesta hingga larut malam, sehingga mengganggu kenyamanan para tetangga. Akhirnya masyarakat mencela. Celaan masyarakat tersebut menyadarkan Dina untuk tidak mengulangi perbuatannya.

Berdasarkan ilustrasi di atas, tujuan pengendalian sosial yang dilakukan masyarakat adalah....

- A. menjaga ketertiban sosial
- B. mencegah penyimpangan
- C. mengembangkan budaya malu
- D. menciptakan sistem hukum
- E. menegakkan sistem hukum



13. Beberapa gejala sosial :
- (1) Polisi memasang *police line* setelah terjadi perampokan
 - (2) Penyuluhan bahaya seks bebas oleh yayasan AIDS Indonesia
 - (3) Seorang guru menasehati muridnya yang bolos sekolah
 - (4) Melakukan dialog antarwarga setiap sebulan, agar lingkungan aman
 - (5) Penyuluhan pihak kepolisian tentang bahaya narkoba

Yang termasuk cara pengendalian preventif adalah

- A. (1), (2), dan (3)
 - B. (1), (2), dan (4)
 - C. (1), (3), dan (5)
 - D. (2), (4), dan (5)
 - E. (3), (4), dan (5)
14. Bagi sebagian penjahat, penjara bukanlah tempat yang menakutkan. Mereka bisa melihat banyak kasus besar yang divonis ringan bahkan bebas. Sementara itu ada kasus pencurian kecil-kecilan yang hanya untuk makan sehari-hari dihukum berat. Masyarakat luas menengarai bahwa hal itu tidak adil. Akibat dari tidak berfungsinya lembaga hukum dalam menciptakan keadilan di masyarakat adalah
- A. kehidupan ekonomi masyarakat makin sulit
 - B. kejahatan semakin banyak dan mencemaskan
 - C. tidak adanya sanksi dalam masyarakat
 - D. masyarakat peduli dengan pelanggaran hukum
 - E. banyak muncul pengacara muda untuk membantu tersangka

15. Gambar struktur majemuk:

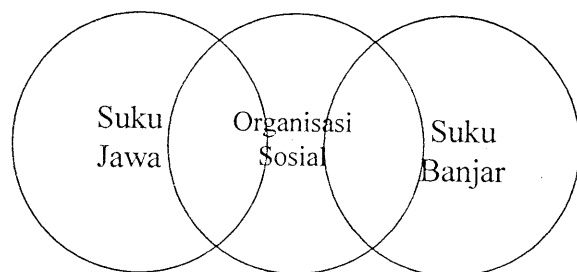

Struktur sosial di atas merupakan contoh bentuk

- A. integrasi
 - B. interaksi
 - C. interseksi
 - D. konsolidasi
 - E. konfigurasi
16. Artis Indonesia yang menggeluti musik dangdut, membentuk suatu perkumpulan yang mereka beri nama PAMMI (Persatuan Artis Musik Melayu Indonesia), ikatan sosial yang mendasari terbentuknya kelompok tersebut adalah
- A. etnis
 - B. profesi
 - C. pengelompokan
 - D. lokalitas
 - E. golongan



17. Bagan struktur sosial di Pramuka:

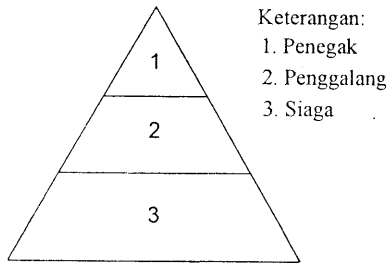

Struktur sosial tersebut terbentuk atas dasar

- A. usia
 - B. keahlian
 - C. jenjang karir
 - D. penghargaan
 - E. pengalaman
18. Pembangunan fasilitas fisik di wilayah perkotaan sangat pesat dan sering disertai dengan penggusuran rumah penduduk. Sebagian penduduk yang diuntungkan cenderung bersikap setuju terhadap penggusuran, sementara kelompok yang dirugikan, menolak penggusuran. Munculnya kelompok pro dan kontra atau konflik pada masyarakat perkotaan tersebut disebabkan oleh faktor
- A. proses perubahan yang terlalu cepat
 - B. perbedaan kualitas individu
 - C. tuntutan persaingan yang tinggi
 - D. perbedaan mata pencaharian masyarakat
 - E. perkembangan kebudayaan kelompok
19. Konflik antara suami dengan istri sering berlangsung terbuka di hadapan anak-anak mereka. Kehangatan keluarga kian hari kian menghilang. Dengan dalih kasihan kepada anak-anak, maka mereka tidak bercerai meskipun sudah tidak serumah.
- Dampak negatif konflik tersebut bagi ketenangan batin anak-anak mengakibatkan
- A. pekerjaan dalam keluarga terbengkalai
 - B. kerukunan dengan tetangga terganggu
 - C. silaturahmi dengan keluarga besar tidak ada lagi
 - D. kehidupan ekonomi keluarga lancar
 - E. anak-anak resah dan berubah kepribadiannya
20. Pak Jono terlibat konflik dengan Pak Dani tentang batas tanah perkebunan milik mereka. Karena keduanya tidak mendapatkan kesepakatan, maka mereka membawa kasus tersebut ke Badan Pertahanan Nasional sebagai pihak ketiga atau wasit. Bentuk akomodasi untuk menyelesaikan kasus tersebut adalah
- A. stalemate
 - B. konsiliasi
 - C. mediasi
 - D. arbitrase
 - E. toleransi



21. Contoh mobilitas sosial!

- (1) Adanya usaha masyarakat untuk mengubah status sosialnya.
- (2) Banyak orang yang meminta suaka politik ke negara lain karena situasi politik di negaranya sedang kacau.
- (3) Masih banyaknya masyarakat yang menganut sistem kehidupan feodalis.
- (4) Kepadatan penduduk yang tinggi menyebabkan penduduk melakukan transmigrasi.
- (5) Masih adanya penerapan diskriminasi pada kehidupan masyarakat.

Berdasarkan contoh di atas yang termasuk faktor pendorong mobilitas sosial adalah

- A. (1), (2), dan (3)
- B. (1), (2), dan (4)
- C. (1), (3), dan (5)
- D. (2), (4), dan (5)
- E. (3), (4), dan (5)

22. Perhatikan bagan di bawah ini!

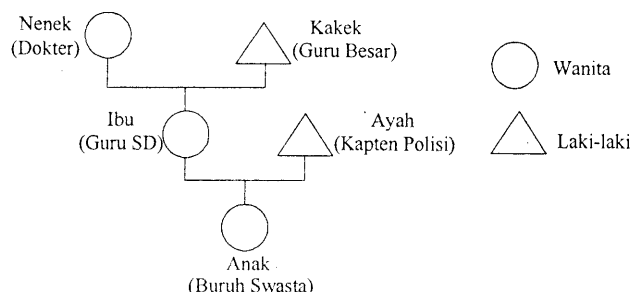

Bagan di atas menunjukkan terjadinya peralihan status sosial melalui mobilitas

- A. antargenerasi naik
- B. intergenerasi turun
- C. intergenerasi naik
- D. antargenerasi turun
- E. horizontal

23. Meskipun berpendidikan sarjana, Beti tidak memilih profesi sebagai pegawai melainkan menekuni usaha bengkel otomotif. Setelah dua tahun, Beti sukses sebagai wirausahawan dengan asset sepuluh tempat usaha yang tersebar di kota Surabaya, Malang, dan Banyuwangi. Keberhasilan Beti tersebut merupakan contoh mobilitas vertikal melalui saluran

- A. perdagangan
- B. perusahaan negara
- C. organisasi sosial
- D. birokrasi formal
- E. lembaga ekonomi



24. Setelah lulus kuliah, seorang anak pergi merantau, ketika pulang kampung mengunjungi orang tua, kedua orang tuanya prihatin dengan tingkah laku anaknya yang lebih berani berargumentasi ketika dinasehati. Bahkan sudah berani meninggalkan tradisi nenek moyang yang masih dijunjung tinggi di kampung halamannya. Dari contoh tersebut dapat disimpulkan bahwa salah satu dampak mobilitas sosial adalah terjadinya
- konflik antargenerasi tua dan muda
 - hilangnya rasa cinta anak kepada orang tua
 - hancurnya kewibawaan para pemimpin pemerintah
 - tersumbatnya saluran mobilitas bagi generasi muda
 - terpeliharanya nilai-nilai peninggalan nenek moyang
25. Kelompok sosial dapat diklasifikasikan atas kelompok primer dan kelompok sekunder. Klasifikasi tersebut dilakukan atas dasar
- kepentingannya
 - struktur organisasinya
 - sifat hubungannya
 - tujuan kelompoknya
 - derajat interaksi dan tujuannya
26. Beberapa ciri kehidupan sosial berikut!
- (1) Menerima keberadaan orang lain yang berbeda ciri sosialnya
 - (2) Mudah menyesuaikan diri terhadap lingkungan baru
 - (3) Masing-masing kelompok saling menonjolkan identitasnya
 - (4) Bersikap toleran terhadap pihak lain yang berbeda
 - (5) Menganggap bahwa keyakinannya yang paling benar
- Karakteristik masyarakat multikultural ditunjukkan oleh
- (1), (2), dan (3)
 - (1), (2), dan (4)
 - (1), (3), dan (5)
 - (2), (4), dan (5)
 - (3), (4), dan (5)
27. Indonesia merupakan negara multikultural yang dihuni oleh ratusan suku bangsa dengan suku Jawa sebagai kelompok yang terbanyak. Komposisi tersebut menunjukkan konfigurasi masyarakat multikultural yaitu
- fragmentasi sosial
 - minoritas dominan
 - mayoritas seimbang
 - mayoritas dominan
 - kompetisi seimbang
28. Secara sosiologis keberhasilan pemerintah menangani berbagai pergolakan di daerah yang akan memisahkan diri dari NKRI berdampak positif untuk memperkuat
- budaya nasional
 - ekonomi nasional
 - anggaran nasional
 - kepemimpinan nasional
 - integrasi nasional



29. Beberapa realitas sosial:
- (1) Kualitas tenaga ahli dalam negeri yang bervariasi
 - (2) Sumber kekayaan alam cukup tersedia
 - (3) Hubungan perdagangan dengan bangsa lain
 - (4) Penjajahan di Indonesia
 - (5) Terbukanya isolasi geografis

Yang melatarbelakangi terbentuknya masyarakat majemuk adalah

- A. (1), (2), dan (3)
- B. (1), (2), dan (4)
- C. (1), (3), dan (5)
- D. (2), (4), dan (5)
- E. (3), (4), dan (5)

30. Perhatikan pernyataan berikut!

- (1) Bersikap arogan terhadap kelompok lain yang berbeda
- (2) Lebih berorientasi pada *in group* dibanding *out group*
- (3) Memiliki pergaulan yang inklusif terhadap kelompok yang berbeda
- (4) Mengembangkan kebersamaan di antara kelompok-kelompok yang berbeda
- (5) Menghargai umat agama lain yang merayakan hari besar agama

Pernyataan tersebut yang merupakan sikap yang sesuai pada masyarakat multikultural yaitu

- A. (1), (2), dan (3)
- B. (1), (2), dan (4)
- C. (1), (3), dan (5)
- D. (2), (4), dan (5)
- E. (3), (4), dan (5)

31. Mac Iver mengatakan perubahan sosial adalah perubahan yang terjadi dalam hubungan-hubungan sosial atau perubahan terhadap keseimbangan-keseimbangan hubungan sosial tersebut. Definisi perubahan tersebut menjelaskan tentang

- A. sebab perubahan
- B. dampak perubahan
- C. aspek perubahan
- D. bentuk perubahan
- E. dasar perubahan

32. Keberadaan Banjir Kanal Timur (BKT) membawa dampak positif bagi masyarakat sekitar dan meningkatkan pendapatan masyarakat sekitarnya melalui usaha jasa dan perdagangan. Ditinjau dari bentuknya, maka perubahan sosial tersebut termasuk

- A. besar
- B. cepat
- C. progres
- D. evolusi
- E. dikehendaki



33. Warga masyarakat perkotaan cenderung lebih terbuka. Mereka sudah biasa berinteraksi dan bekerja sama dengan orang lain yang berbeda suku, ras, dan agama. Dampak positif dari proses mutual akulturasi tersebut adalah
- mempercepat proses modernisasi
 - menghilangkan perbedaan sosial
 - mengurangi sentimen kelompok primordial
 - memudarkan identitas kepribadian individu
 - mendorong homogenitas masyarakat luas
34. Perkembangan teknologi membawa dampak pada perubahan gaya hidup terutama di kalangan remaja. Dilihat dari faktor internal terjadinya perubahan sosial, maka perubahan sosial pada deskripsi tersebut disebabkan oleh faktor
- demografi
 - penemuan baru
 - konflik
 - difusi budaya
 - sub budaya
35. Kebijakan larangan ekspor bahan kayu mentah dapat mendorong industri mebel dalam negeri. Para pengrajin mebel dapat menjual produk mebel dengan harga tinggi. Kebijakan sektor industri tersebut bertujuan untuk
- membangun masyarakat baru
 - mendapatkan nilai tambah
 - menjaga keteraturan ekonomi
 - memperoleh fasilitas mewah
 - menciptakan kehidupan praktis
36. "Saya tidak menyangka kalau daerah lahan pertanian produktif ini telah berubah menjadi pemukiman yang padat," demikian Pak Sani berujar. Pernyataan tersebut menunjukkan perubahan sosial karena adanya dorongan faktor
- perkembangan kebutuhan dasar
 - pertumbuhan jumlah penduduk
 - perubahan lingkungan alam
 - kegiatan penemuan baru
 - kebijakan pemerintah
37. Perhatikan ciri-ciri lembaga berikut!
- Mempunyai tingkat kekebalan tertentu
 - Memiliki tujuan yang ingin dicapai
 - Usianya lebih pendek dari usia pendukungnya
 - Memiliki aturan baik yang tertulis maupun tidak tertulis
 - Tidak memiliki simbol yang khas
- Pernyataan tersebut yang merupakan ciri-ciri lembaga yaitu
- (1), (2), dan (3)
 - (1), (2), dan (4)
 - (1), (3), dan (5)
 - (2), (4), dan (5)
 - (3), (4), dan (5)



42. Sektor perdagangan merupakan aktivitas penyaluran barang dari produsen ke konsumen. Sektor ini mengembangkan tatanan sosial untuk menjalin hubungan antara pembeli dan penjual. Pada sektor ini, diatur cara memperoleh keuntungan, cara pembelian, baik secara kontan maupun kredit, dan memupuk semangat kewiraswastaan, seperti sifat hemat, ulet, tekun, jujur, dan pantang menyerah.

Berdasarkan uraian di atas, maka fungsi lembaga ekonomi yang dimaksudkan adalah memberi...

- A. pedoman untuk mendapatkan bahan baku
 - B. pedoman untuk melakukan barter
 - C. identitas diri bagi masyarakat
 - D. pedoman tentang cara pemutusan hubungan kerja
 - E. pedoman tentang harga jual beli barang
43. Saat perayaan Natal dan Tahun Baru, Gereja Immanuel yang terletak di pusat desa menyelenggarakan kerja bakti massal yang melibatkan semua warga sekitar dari berbagai latar belakang agama, suku dan daerah. Uraian tersebut menunjukkan bahwa fungsi lembaga agama dalam menciptakan hubungan sosial yang harmonis adalah
- A. menerapkan pola hubungan yang saling asih, asah, dan asuh di antara umat beragama
 - B. menciptakan hubungan yang harmonis antara manusia dengan Tuhan, sesama manusia dan lingkungan
 - C. sarana bagi manusia untuk berhubungan dengan Tuhan sehingga manusia senantiasa dekat pada-Nya
 - D. menekankan bahwa semua agama benar dan sama bagi pemeluk yang meyakini
 - E. menjalankan fungsi positif karena memenuhi keperluan masyarakat untuk memperkuat iman
44. Seorang peneliti memfokuskan masalah penelitiannya untuk menggambarkan hubungan antarvariabel, dan teknik pengumpulan data yang digunakan adalah dengan menyebarkan angket/kuesioner atau melakukan wawancara. Jenis penelitian yang tepat digunakan oleh peneliti tersebut adalah
- A. kualitatif
 - B. kuantitatif
 - C. eksploratif
 - D. eksplanatif
 - E. deskriptif
45. Judul penelitian : "Hubungan Antara Pengangguran Dengan Meningkatnya Kriminalitas di Perkotaan". Variabel bebas dari judul penelitian tersebut adalah
- A. perkotaan
 - B. pengangguran
 - C. meningkatnya
 - D. kriminalitas di kota besar
 - E. hubungan pengangguran dan kriminalitas



Sosiologi SMA/MA IPS

46. "Korelasi antara siswa ikut di lembaga bimbingan belajar dengan penerimaan mahasiswa baru di universitas melalui ujian tulis". Dari judul penelitian tersebut rumusan masalahnya adalah
- Apakah ada pengaruh antara siswa ikut di lembaga bimbingan belajar dengan penerimaan mahasiswa baru di universitas melalui ujian tulis?
 - Apakah hubungan antara siswa ikut di lembaga bimbingan belajar dengan penerimaan mahasiswa baru di universitas melalui ujian tulis?
 - Bagaimana korelasi antara siswa ikut di lembaga bimbingan belajar dengan penerimaan mahasiswa baru di universitas melalui ujian tulis?
 - Ada perbedaan antara siswa ikut di lembaga bimbingan belajar dengan penerimaan mahasiswa baru di universitas melalui tes tulis.
 - Ada korelasi antara siswa ikut di lembaga bimbingan belajar dengan penerimaan mahasiswa baru di universitas melalui ujian.
47. Joni melakukan penelitian di sekolahnya tentang pengaruh penggunaan internet terhadap kemudahan siswa mencari bahan belajar. Joni mendata para siswa yang menggunakan internet dari seluruh kelas. Kemudian, ia mengambil nomor urut kelipatan 3 dari seluruh pengguna internet. Teknik pengambilan sampel penelitian tersebut adalah
- stratifikasi
 - wilayah
 - purposif
 - kelompok
 - random

48. Instrumen pengamatan jalannya upacara bendera di suatu sekolah:

No.	Uraian	Amat baik	Baik	Cukup	Kurang
1.	Barisan peserta upacara				
2.	Kualitas pemimpin upacara				
3.	Kualitas paduan suara				
4.	Sound system				
5.	Petugas bendera				

Kelebihan dari instrumen observasi tersebut adalah

- data lengkap termasuk yang tersembunyi
- mampu merekam kejadian saat itu
- cocok untuk responden yang sibuk
- mudah di jawab oleh responden
- mudah menemui responden



49. Tabel data alasan siswa berkunjung ke perpustakaan:

Alasan	Laki-laki		Perempuan	
	f	%	f	%
1. Membaca buku sastra	10	20	20	33,3
2. Membaca ensiklopedia	20	40	15	25
3. Bermain <i>game</i> di komputer	15	30	15	25
4. Menumpang istirahat	5	10	10	16,67
Jumlah	50	100	60	100

Dari data di atas dapat disimpulkan bahwa

- populasi siswa perempuan lebih banyak dibandingkan siswa laki-laki
 - kebanyakan siswa menggunakan perpustakaan untuk menumpang istirahat
 - game* di komputer menjadi tujuan utama para siswa ke perpustakaan
 - ensiklopedi tidak diminati oleh siswa laki-laki maupun perempuan
 - siswa perempuan lebih menggemari buku sastra dari pada siswa laki-laki
50. Secara garis besar laporan penelitian terdiri dari tiga bagian. Salah satunya adalah bagian penutup laporan. Adapun kegunaan dari bagian penutup laporan tersebut antara lain sebagai
- bahan masyarakat untuk memahami, menilai, dan mungkin menyempurnakannya
 - penjelas kemampuan peneliti dalam meyakinkan para pembaca
 - adanya informasi sumber data yang digunakan, beserta data pendukungnya
 - gambaran pola berpikir ilmiah dalam keseluruhan proses penelitian
 - kesimpulan akhir yang ditarik dari analisis yang telah dilakukan