



Nama :	
No Peserta :	117

1. Beberapa ciri-ciri sosiologi
  - (1) Hasil pengamatan terhadap realitas sosial yang tidak asal-asalan
  - (2) Hasil pengamatan disusun dalam bentuk abstraksi
  - (3) Realitas sosial bisa diprediksi atau diperkirakan
  - (4) Realitas sosial dianalisa tanpa mempersoalkan baik buruknya fakta.
  - (5) Teori sosiologi berdiri sendiri tanpa mengaitkan dengan teori sebelumnya.Pernyataan tersebut, yang merupakan ciri-ciri sosiologi sebagai ilmu pengetahuan yaitu ....
  - A. (1), (2), dan (3)
  - B. (1), (2), dan (4)
  - C. (1), (3), dan (5)
  - D. (2), (4), dan (5)
  - E. (3), (4), dan (5)
  
2. Para pedagang kaki lima (PKL) banyak yang berjualan di pinggir jalan, untuk memelihara ketertiban pemerintah daerah merelokasi para pedagang kaki lima terpusat di tepi kota. Berdasarkan kasus tersebut sosiologi berfungsi sebagai ...
  - A. perencana pembangunan
  - B. pengambil keputusan
  - C. pemecahan masalah
  - D. kekuatan sosial
  - E. pengawas sosial
  
3. Apabila bertemu sahabat lama, kita selalu berjabat tangan atau ketika kita memasuki rumah orang lain, selalu kita dahului dengan mengetuk pintu. Berdasarkan daya ikatnya, perilaku sosial tersebut termasuk pelaksanaan norma ....
  - A. cara
  - B. kebiasaan
  - C. tata kelakuan
  - D. adat istiadat
  - E. hukum
  
4. Setiap pagi sebelum berangkat ke sekolah Mohandes selalu makan pagi, lalu mencium tangan kedua orang tuanya untuk berpamitan. Tindakan Mohandes ditinjau dari unsur-unsur tercipta keteraturan sosial termasuk....
  - A. tertib sosial
  - B. nilai sosial
  - C. keajegan
  - D. order
  - E. pola



## Sosiologi SMA/MA IPS

5. Sejak menjadi ketua karang taruna di tempat tinggalnya. Andri lebih peka terhadap permasalahan sosial yang terjadi di sekitarnya. Ia selalu mengelola gagasan untuk mengatasi permasalahan sosial tersebut dengan jelas dan terperinci. Fungsi agen sosialisasi kelompok persahabatan bagi Andri adalah ....
  - A. mencari kawan sebagai pelengkap kebutuhan adanya persahabatan
  - B. menambah pengalaman berorganisasi secara individual dan kelompok
  - C. mencari pemimpin karang taruna melalui pemilihan yang jujur dan adil
  - D. membuat suasana pertemuan kelompok menjadi bersemangat
  - E. membentuk kepribadian yang tanggap terhadap masalah di sekitar
  
6. Agung telah menyelesaikan pendidikan SMA melalui bimbingan konseling ia disarankan untuk melanjutkan kejenjang lebih tinggi mengambil rumpun ilmu pengetahuan sosial. Ia lalu melanjutkan keperguruan tinggi mengambil jurusan sosiologi. Kegiatan yang dilakukan Agung termasuk tipe sosialisasi ....
  - A. formal
  - B. primer
  - C. sekunder
  - D. non formal
  - E. partisi patoris
  
7. Seorang guru menayangkan film tentang penyandang cacat yang tidak menyerah dengan kondisi fisik yang tidak sempurna sehingga menuai sukses. Setelah melihat film itu, seorang murid terinspirasi untuk belajar lebih giat lagi dan merasa malu jika ia yang memiliki fisik sempurna tetapi tidak berprestasi. Tindakan pelajar tersebut dipengaruhi oleh faktor ....
  - A. motivasi
  - B. simpati
  - C. sugesti
  - D. imitasi
  - E. identifikasi
  
8. Menjelang Pilkada untuk pemilihan Walikota Semarang partai-partai politik melakukan kerjasama dengan tujuan memenangkan Pilkada. Ditinjau dari bentuk interaksi sosialnya, tujuan kerjasama dalam memenangkan Pilkada termasuk ....
  - A. koalisi
  - B. *joint venture*
  - C. kooptasi
  - D. bersaing
  - E. koersi



9. Perhatikan pernyataan berikut :
- (1) Turis asing bertanya kepada penduduk setempat dengan bahasa yang tidak dimengerti.
  - (2) Seseorang mengajak bicara temannya yang sedang tidur mengigau.
  - (3) Tamu restoran memanggil pelayan di restoran.
  - (4) Seorang turis memesan kamar pada resepsionis hotel.
  - (5) Pelayan menanyakan kepada tamu apa yang ingin dipesannya.

Yang merupakan interaksi sosial ditunjukkan oleh nomor ....

- A. (1), (2), dan (3)
  - B. (1), (2), dan (4)
  - C. (1), (3), dan (5)
  - D. (2), (4), dan (5)
  - E. (3), (4), dan (5)
10. Seorang remaja putri yang putus sekolah, melihat temannya mendapat uang dengan cara mengantarkan paket narkoba, kemudian ia mencoba mendaftarkan diri sebagai kurir paket narkoba. Ia tahu perbuatannya itu keliru, dan tidak sesuai dengan yang diajarkan oleh keluarganya. Tetapi karena desakan kebutuhan dan pengaruh teman, ia nekad memilih perbuatan terlarang itu. Perilaku menyimpang tersebut terjadi disebabkan oleh ....
- A. sosialisasi tidak sempurna
  - B. ketidak sanggupannya menyerap norma
  - C. kegagalan dalam berteman
  - D. proses belajar yang menyimpang
  - E. pelampiasan rasa kecewa
11. Beberapa contoh gejala sosial:
- (1) Sani terpaksa mencuri karena tidak tega melihat anak dan istrinya kelaparan.
  - (2) Siswa yang terlambat datang ke sekolah diberi nasihat oleh guru BK.
  - (3) Sekelompok pelajar melakukan tindakan *bully* kepada siswa lainnya.
  - (4) Seorang ibu menjadi satpam di Mall demi mencari nafkah untuk keluarganya.
  - (5) Pegawai pelabuhan melakukan pungutan liar kepada kendaraan peti kemas di pelabuhan.

Pernyataan tersebut yang merupakan perilaku menyimpang sekunder adalah ....

- A. (1), (2), dan (3)
  - B. (1), (2), dan (4)
  - C. (1), (3), dan (5)
  - D. (2), (4), dan (5)
  - E. (3), (4), dan (5)
12. Polisi menertibkan sekelompok pemuda yang melakukan balapan liar, dan mereka dibawa ke kantor polisi untuk direhabilitasi. Dari kasus tersebut dapat disimpulkan bahwa tujuan pengendalian sosial adalah ....
- A. mengubah perilaku individu
  - B. menanamkan rasa malu
  - C. menanamkan nilai dan norma
  - D. mencapai stabilitas sosial
  - E. melindungi pihak tertentu



## Sosiologi SMA/MA IPS

13. Perhatikan gejala sosial berikut!
- (1) Para pengendara sepeda motor yang tidak memakai helm diberi nasihat oleh polisi. ✕
  - (2) Siswa yang terlambat masuk sekolah dihukum berlari oleh guru piket. ✕
  - (3) Siswa yang melakukan perilaku coret dinding sekolah diberikan peringatan oleh guru BK.
  - (4) Badan Narkotika Nasional bekerjasama dengan kepolisian menangkap pelaku pengedar narkoba
  - (5) Warga desa yang terlibat pertengkaran mengenai persoalan anaknya diberikan pengarahan oleh tokoh adat setempat.

Pernyataan tersebut yang merupakan cara pengendalian sosial persuasif adalah....

- A. (1), (2), dan (3)
  - B. (1), (2), dan (4)
  - C. (1), (3), dan (5)
  - D. (2), (4), dan (5)
  - E. (3), (4), dan (5)
14. Di setiap pemerintah daerah terdapat satuan pengamanan yang sering disebut Satuan Polisi Pamong Praja yang diberi tugas menjaga keamanan dan ketertiban di wilayahnya. Apabila lembaga tersebut tidak berfungsi secara baik, maka akan mengakibatkan ....
- A. sistem hukum tidak dapat ditegakkan ✕
  - B. masyarakat yang taat norma semakin berkurang ✕
  - C. hilangnya rasa takut terhadap aparat pemerintah ✕
  - D. kepercayaan masyarakat terhadap aparat berkurang ✕
  - E. munculnya sindikat kejahatan di berbagai bidang

15. Perhatikan gambar berikut

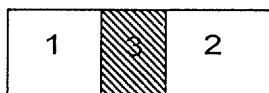

Keterangan :

1. Jawa
2. Batak
3. Guru

Struktur sosial pada gambar tersebut menunjukkan ....

- A. interseksi
  - B. konsolidasi
  - C. homogenitas
  - D. heterogenitas
  - E. interaksi
16. Keluarga merupakan kelompok primer yang terdapat di dalam masyarakat, yang terdiri dari bapak, ibu, dan anak. Ikatan sosial yang mendasari terbentuknya kelompok tersebut adalah .....
- A. interaksi sekunder
  - B. ikatan darah
  - C. hubungan sosial yang formal
  - D. memiliki perjanjian tertulis
  - E. solidaritas yang sementara



17. Perhatikan gambar struktur sosial vertikal berikut!

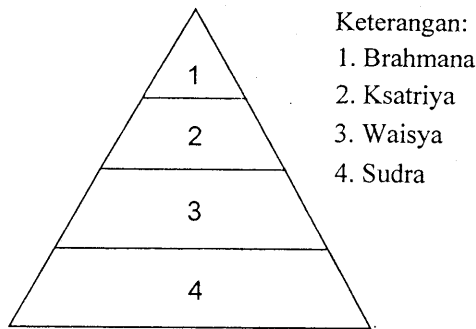

Yang menjadi dasar pembentukan pelapisan sosial di atas adalah ....

- A. politik
  - B. kekayaan
  - C. pendidikan
  - D. pekerjaan
  - E. keturunan
18. Pembangunan fasilitas fisik di wilayah perkotaan sangat pesat dan sering disertai dengan penggusuran rumah penduduk. Sebagian penduduk yang diuntungkan cenderung bersikap setuju terhadap penggusuran, sementara kelompok yang dirugikan, menolak penggusuran. Munculnya kelompok pro dan kontra atau konflik pada masyarakat perkotaan tersebut disebabkan oleh faktor ....
- A. proses perubahan yang terlalu cepat
  - B. perbedaan kualitas individu
  - C. tuntutan persaingan yang tinggi
  - D. perbedaan mata pencaharian masyarakat
  - E. perkembangan kebudayaan kelompok
19. Cinta dan Dina merupakan siswa SMA yang menjalin persahabatan sejak kecil. Karena situasi dan kondisi tertentu, keduanya terlibat dalam konflik yang membuat mereka saling bermusuhan. Dampak negatif konflik dari deskripsi tersebut adalah ....
- A. hubungan dalam kelompok yang terputus
  - B. berubahnya kepribadian individu
  - C. dominasi satu kelompok atas lainnya
  - D. banyak muncul keinginan pribadi
  - E. komunikasi yang terhambat
20. Pak Jono terlibat konflik dengan Pak Dani tentang batas tanah perkebunan milik mereka. Karena keduanya tidak mendapatkan kesepakatan, maka mereka membawa kasus tersebut ke Badan Pertahanan Nasional sebagai pihak ketiga atau wasit. Bentuk akomodasi untuk menyelesaikan kasus tersebut adalah ....
- A. stalemate
  - B. konsiliasi
  - C. mediasi
  - D. arbitrase
  - E. toleransi



21. Contoh mobilitas sosial!

- (1) Adanya usaha masyarakat untuk mengubah status sosialnya.
- (2) Banyak orang yang meminta suaka politik ke negara lain karena situasi politik di negaranya sedang kacau.
- (3) Masih banyaknya masyarakat yang menganut sistem kehidupan feodalis.
- (4) Kepadatan penduduk yang tinggi menyebabkan penduduk melakukan transmigrasi.
- (5) Masih adanya penerapan diskriminasi pada kehidupan masyarakat.

Berdasarkan contoh di atas yang termasuk faktor pendorong mobilitas sosial adalah ....

- A. (1), (2), dan (3)
- B. (1), (2), dan (4)
- C. (1), (3), dan (5)
- D. (2), (4), dan (5)
- E. (3), (4), dan (5)

22. Bagan mobilitas sosial

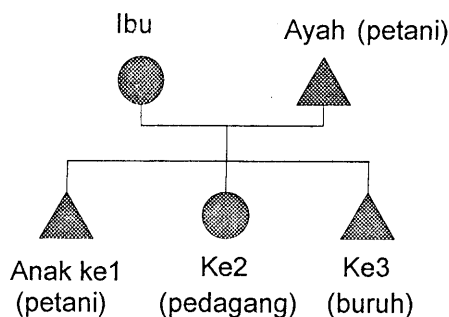

Dari bagan di atas dapat disimpulkan bahwa ....

- A. dua generasi tersebut mengalami mobilitas horizontal antargenerasi
  - B. anak dan orang tua mengalami mobilitas sosial vertikal naik
  - C. status sosial anak ke-3 lebih tinggi dari status sosial orang tuanya
  - D. antara orang tua dan anak-anaknya terjadi mobilitas sosial
  - E. mobilitas sosial terjadi pada anak ke-1 dan ke-2 saja
23. Seseorang tamatan Sekolah Menengah Atas yang mempunyai kemampuan fisik dan kesehatan yang baik berhasil lulus masuk Akademi Militer Angkatan Darat. Ketika pangkatnya kolonel, ia terpilih menjadi komandan pasukan perdamaian Tentara Indonesia di Timur Tengah karena situasi politik di wilayah itu sedang panas. Saluran mobilitas yang digunakan adalah ....
- A. lembaga hukum
  - B. organisasi politik
  - C. angkatan bersenjata
  - D. organisasi ekonomi
  - E. saluran perkawinan



24. Tuntutan upah minimum provinsi yang tinggi membuat pemilik pabrik melakukan mobilitas sosial dengan cara memindah lokasi pabrik ke wilayah pedesaan. Untuk mendapat tenaga kerja dengan upah lebih murah. Hal ini menyebabkan PHK bagi buruh yang tidak mau ikut pindah ke lokasi baru. Konsekuensi mobilitas sosial tersebut bisa menimbulkan konflik antar ....
- pribadi
  - kelas
  - generasi
  - personal
  - kelompok
25. Mahasiswa yang belajar di kota Yogyakarta sangat heterogen. Sebagian besar berasal dari pulau Jawa, Sumatera, dan Madura. Sebagian lainnya dari Kalimantan, Sulawesi, Nusa Tenggara, Maluku, dan Papua. Pengelompokan sosial tersebut berdasarkan faktor ....
- tingkat ekonomi
  - kepentingan belajar
  - asal-usul kedaerahan
  - sumber penghidupan
  - wilayah tempat tinggal
26. Perhatikan pernyataan berikut!
- Menjunjung tinggi persamaan di antara perbedaan
  - Bersikap akomodatif terhadap terjadinya keberagaman
  - Dominasi satu kelompok atas kelompok lainnya
  - Memiliki toleransi yang tinggi terhadap keberadaan agama yang berbeda
  - Bersikap eksklusif dalam kehidupan di masyarakat
- Berdasarkan pernyataan tersebut, yang termasuk dalam karakteristik masyarakat multikultural adalah ....
- (1), (2), dan (3)
  - (1), (2), dan (4)
  - (1), (3), dan (5)
  - (2), (4), dan (5)
  - (3), (4), dan (5)
27. Keragaman masyarakat Indonesia ditandai dengan adanya bermacam-macam kelompok yang mempunyai kekuatan yang relatif sama dalam berbagai aspek seperti ekonomi dan politik. Komposisi tersebut menunjukkan konfigurasi masyarakat majemuk ....
- mayoritas dominan
  - minoritas dominan
  - fragmentasi struktural
  - kompetisi seimbang
  - disorganisasi sosial
28. Secara sosiologis keberhasilan pemerintah menangani berbagai pergolakan di daerah yang akan memisahkan diri dari NKRI berdampak positif untuk memperkuat ....
- budaya nasional
  - ekonomi nasional
  - anggaran nasional
  - kepemimpinan nasional
  - integrasi nasional



29. Beberapa kondisi sosial:
- (1) Besarnya jumlah penduduk di Indonesia.
  - (2) Perbedaan kekayaan sumber daya alam.
  - (3) Isolasi geografis karena bentuk wilayah.
  - (4) Iklim dan struktur tanah yang berbeda.
  - (5) Letak geografis di posisi silang dunia.

Latar belakang terbentuknya masyarakat majemuk di Indonesia adalah ....

- A. (1), (2), dan (3)
  - B. (1), (2), dan (4)
  - C. (1), (3), dan (5)
  - D. (2), (4), dan (5)
  - E. (3), (4), dan (5)
30. Beberapa perilaku dalam masyarakat!
- (1) Memilih pemimpin yang berasal dari putra daerah
  - (2) Menganggap rendah keberadaan suku bangsa lain.
  - (3) Pernikahan laki-laki dan perempuan yang berbeda etnik.
  - (4) Menghargai solidaritas antara kelompok suku bangsa berbeda.
  - (5) Menyukai hasil budaya suku bangsa lain

Perilaku yang sesuai dengan masyarakat multikultural adalah ....

- A. (1), (2), dan (3)
  - B. (1), (2), dan (4)
  - C. (1), (3), dan (5)
  - D. (2), (4), dan (5)
  - E. (3), (4), dan (5)
31. Perubahan sosial merupakan perubahan yang terjadi pada struktur dan fungsi masyarakat. Definisi tersebut menjelaskan tentang ....
- A. arti perubahan
  - B. pola perubahan
  - C. sebab perubahan
  - D. tujuan perubahan
  - E. unsur yang berubah
32. Pendidikan gratis sampai jenjang SMA dan Kartu Jakarta Sehat (KJS) membawa dampak pada rendahnya angka anak putus sekolah dan terjaminnya kesehatan masyarakat marjinal di DKI Jakarta sesuai program kerja gubernur. Dilihat dari bentuknya, maka perubahan sosial tersebut termasuk bentuk perubahan ....
- A. besar
  - B. cepat
  - C. revolutif
  - D. evolutif
  - E. dikehendaki





33. Warga masyarakat perkotaan cenderung lebih terbuka. Mereka sudah biasa berinteraksi dan bekerja sama dengan orang lain yang berbeda suku, ras, dan agama. Dampak positif dari proses mutual akulturasi tersebut adalah ....
- A. mempercepat proses modernisasi
  - B. menghilangkan perbedaan sosial
  - C. mengurangi sentimen kelompok primordial
  - D. memudahkan identitas kepribadian individu
  - E. mendorong homogenitas masyarakat luas
34. Perkembangan teknologi membawa dampak pada perubahan gaya hidup terutama di kalangan remaja. Dilihat dari faktor internal terjadinya perubahan sosial, maka perubahan sosial pada deskripsi tersebut disebabkan oleh faktor ....
- A. demografi
  - B. penemuan baru
  - C. konflik
  - D. difusi budaya
  - E. sub budaya
35. Kebijakan larangan ekspor bahan kayu mentah dapat mendorong industri mebel dalam negeri. Para pengrajin mebel dapat menjual produk mebel dengan harga tinggi. Kebijakan sektor industri tersebut bertujuan untuk ....
- A. membangun masyarakat baru
  - B. mendapatkan nilai tambah
  - C. menjaga keteraturan ekonomi
  - D. memperoleh fasilitas mewah
  - E. menciptakan kehidupan praktis
36. Pembangunan dan pelebaran jalan raya negara tidak dapat diselesaikan tepat waktu karena adanya kelompok masyarakat yang tidak mau menjual lahan yang terkena proyek. Mereka beralasan, bahwa tanah warisan leluhur harus dipertahankan apa adanya dan tidak boleh dijual. Sikap penolakan masyarakat tersebut disebabkan adanya ....
- A. kepentingan ekonomi
  - B. konflik horizontal
  - C. faktor tradisional
  - D. unsur primordial
  - E. ajaran agama
37. Perhatikan pernyataan berikut:
- (1) Memiliki tradisi dan tata tertib
  - (2) Memerlukan alat perlengkapan untuk beraktifitas
  - (3) Memiliki simbol dan bersifat super organik
  - (4) Terdiri dari sejumlah lapisan sosial yang teratur
  - (5) Perilaku yang disesuaikan dengan kedudukan sosial
- Yang menjadi ciri lembaga sosial adalah ....
- A. (1), (2), dan (3)
  - B. (1), (2), dan (4)
  - C. (1), (3), dan (5)
  - D. (2), (4), dan (5)
  - E. (3), (4), dan (5)



## Sosiologi SMA/MA IPS

38. Sekolah merupakan media yang dapat digunakan sebagai sarana pembelajaran individu di masyarakat. Keberadaan sekolah termasuk tipe *enacted institutions* karena ....
- tumbuh dari kebiasaan dalam masyarakat
  - pengaruh lembaga sangat luas dalam
  - keberadaannya dalam masyarakat secara tidak sengaja
  - lembaga yang penting dan mendasar bagi masyarakat
  - perkembangan lembaga berlangsung secara evolutif
39. Sebagai kepala keluarga, ia harus bekerja keras untuk mencukupi kebutuhan hidup keluarganya. Dalam hal ini lembaga keluarga memiliki fungsi ....
- sosialisasi
  - ekonomi
  - proteksi
  - edukasi
  - reproduksi
40. Orang tuanya meminta untuk bekerja, tetapi Siti lebih mengutamakan sekolah. Berdasarkan deskripsi tersebut maka fungsi laten pendidikan adalah ....
- mengurangi pengendalian orang tua
  - memperpanjang masa remaja
  - mempertahankan kelas
  - sarana pengubah pola pikir
  - sarana pembangunan
41. Pilpres digelar lima tahun sekali sesuai ketentuan perundangan yang berlaku di Indonesia. Dengan Presiden dipilih langsung oleh rakyat diharapkan akan mampu mengemban amanah dan memerhatikan kesejahteraan rakyat. Tujuan lembaga politik dari ilustrasi tersebut adalah ....
- mewujudkan keadilan dan kesejahteraan masyarakat sesuai amanah rakyat
  - memperhatikan aturan yang berlaku untuk melangsungkan kekuasaan
  - membuat aturan agar setiap penyelenggaraan pilpres ada peluang untuk menang
  - mengemban tugas amanah yang diberikan oleh partai pendukungnya
  - mengatur dan menyelenggarakan pelaksanaan Pemilihan Umum
42. Sektor industri ditandai dengan kegiatan produksi barang. Sektor ini membutuhkan lembaga ekonomi yang semakin kompleks bagaikan rangkaian bagian-bagian yang saling berhubungan dan saling bergantung dalam sistem sehingga tatanan ekonomi berkembang, seperti cara rekrutmen atau pengambilan karyawan, efektivitas dan efisiensi kerja, serta pengelolaannya. Berdasarkan uraian di atas, maka fungsi lembaga ekonomi yang dimaksudkan adalah sebagai ....
- cara dalam melakukan transaksi ekonomi
  - pedoman untuk mendapatkan tenaga kerja
  - identitas diri bagi masyarakat
  - alat untuk bertransaksi bisnis
  - mengatur tata cara bercocok tanam



43. Dalam suatu ceramah agama, seorang ustadz menekankan pentingnya mendidik anak secara baik. Anak merupakan karunia dari Allah yang dianugerahkan kepada orang tua untuk dibesarkan, diasuh, dididik, agar kelak menjadi generasi yang baik. Peran ustadz tersebut ditujukan untuk semua kalangan. Peran ustadz sebagai bagian dari aktifitas sosial adalah ....
- memberi petunjuk kepada manusia baik yang hidup maupun mati
  - mendorong terciptanya hidup yang harmonis, damai dan bahagia
  - mengajarkan kepada keluarga-keluarga untuk bisa hidup sejahtera
  - mengajarkan tata cara ritual peribadatan sesuai agamanya
  - menjaga masyarakat dari ancaman kejahatan
44. Suatu penelitian mengkaji “Pengaruh Kurikulum Terhadap Prestasi Belajar”. Cara yang dilakukan adalah dengan melakukan uji coba terhadap dua kelompok. Kelompok pertama peserta didik diberi pelajaran berdasarkan kurikulum lama, kelompok kedua diberi pelajaran berdasarkan kurikulum baru. Setelah satu semester diadakan tes hasil belajar untuk melihat perbedaan prestasi hasil belajar kedua kelompok peserta didik tersebut.
- Penelitian sosial tersebut berdasarkan metodenya termasuk penelitian ....
- historik
  - survei
  - eksperimen
  - inquiri alamiah
  - eksploratif
45. Judul penelitian: “*Pengaruh Upah terhadap Produktivitas Kerja Karyawan pada PT Perkasa*”. Yang merupakan variabel terikat adalah ....
- produktivitas kerja karyawan
  - tingkat produktif perusahaan
  - tingkat perkembangan upah
  - pengaruh upah kerja karyawan
  - karyawan PT Perkasa
46. SMA “X” mendapat perhatian dari berbagai pihak karena ulah oknum siswanya yang sering melakukan kenakalan. Hal ini mengundang perhatian seorang peneliti untuk melakukan kajian ilmiah guna membantu menemukan solusi tepat mengatasinya. Rumusan masalah penelitian yang tepat dari ilustrasi tersebut adalah ...
- Apakah yang menyebabkan kenakalan siswa SMA “X”?
  - Bagaimana tanggapan masyarakat terhadap SMA “X”?
  - Apa saja bentuk-bentuk kenakalan siswa di SMA “X”?
  - Bagaimana tanggapan masyarakat terhadap pelanggaran di SMA “X”?
  - Bagaimana mengatasi kenakalan siswa di SMA “X”?
47. Joni melakukan penelitian di sekolahnya tentang pengaruh penggunaan internet terhadap kemudahan siswa mencari bahan belajar. Joni mendata para siswa yang menggunakan internet dari seluruh kelas. Kemudian, ia mengambil nomor urut kelipatan 3 dari seluruh pengguna internet. Teknik pengambilan sampel penelitian tersebut adalah ....
- stratifikasi
  - wilayah
  - purposif
  - kelompok
  - random



48. Angket atau kuesioner adalah sebuah cara atau instrumen yang digunakan seorang peneliti untuk mengumpulkan data dengan menyebarkan sejumlah lembar pertanyaan-pertanyaan yang harus dijawab oleh responden.

Kelebihan dari instrumen pengumpulan data tersebut adalah ....

- A. memerlukan kehadiran sang peneliti
  - B. dapat menjangkau responden dalam jumlah banyak
  - C. dapat menyampaikan semua pertanyaan dengan baik dan tepat
  - D. dapat menciptakan hubungan baik dengan responden
  - E. dapat mengembangkan pertanyaan yang telah dirumuskan
49. Perhatikan tabel jenis pekerjaan orang tua peserta didik berikut!

Pekerjaan	f	%
Karyawan	10	25,0
Pengusaha	3	7,5
Guru Negeri	10	25,0
Petani	12	30,0
ABRI	3	7,5
Polisi	2	5,0
Total	40	100

Makna data pada tabel tersebut adalah ....

- A. semua orang tua bekerja di kantor
  - B. profesi guru lebih bergengsi dibanding petani
  - C. polisi tetap disegani sebagai penjaga ketertiban
  - D. penghasilan karyawan lebih tinggi dibanding polisi
  - E. jumlah terbesar orang tua berprofesi sebagai petani
50. Salah satu bagian dari laporan penelitian adalah tinjauan pustaka. Kegunaan bagian ini dalam laporan penelitian adalah ....
- A. mengarahkan jalannya penelitian
  - B. menunjukkan kerangka berpikir peneliti
  - C. memperkuat konsep dan sintesa peneliti
  - D. mempermudah proses pengumpulan data
  - E. membantu peneliti dalam mengolah data