



Nama :	
No Peserta :	-104-

1. Beberapa variabel sosial:
 - (1) Peneliti dapat mengurangi kesalahan orang yang diteliti
 - (2) Data dalam penelitian diperoleh melalui wawancara langsung
 - (3) Mengungkap fakta sosial sesuai dengan kenyataan
 - (4) Fakta sosial disusun secara logis dalam bentuk abstraksi
 - (5) Tidak mengungkap benar/salah realitas sosial

Yang merupakan ciri-ciri sosiologi adalah

 - A. (1), (2), dan (3)
 - B. (1), (2), dan (4)
 - C. (1), (3), dan (5)
 - D. (2), (4), dan (5)
 - E. (3), (4), dan (5)

2. Seorang sosiolog melakukan penelitian tentang kehidupan warga di suatu kompleks perumahan di mana mereka bisa hidup berdampingan dengan solidaritas sosial tinggi, saling menghargai dan menghormati. Dari contoh tersebut sosiologi berfungsi sebagai ilmu yang
 - A. menanamkan kesadaran dan pemahaman
 - B. mengkaji hubungan masyarakat
 - C. mengembangkan sikap toleransi
 - D. mengembangkan sikap saling menghormati
 - E. mengkaji hubungan manusia dengan alam

3. Sekelompok siswa SMA menyebrang jalan di *zebra cross*, sementara itu pengendara sepeda motor melaju dengan tertib dan memakai helm sesuai peraturan lalu lintas yang berlaku.

Contoh tersebut merupakan pelaksanaan norma

 - A. agama
 - B. hukum
 - C. kesusilaan
 - D. kebudayaan
 - E. kesopanan

4. Siswa SMA mengerjakan soal dalam suasana yang hening, dan tidak ada siswa yang berperilaku curang. Ketika ulangan selesai siswa keluar kelas dengan tertib dan senyum serta bersalaman dengan guru pengawas. Unsur utama yang mendasari keteraturan sosial pada contoh tersebut adalah
 - A. pola
 - B. ajeg
 - C. order
 - D. tertib sosial
 - E. hukum



5. Teman sebaya merupakan agen sosialisasi yang banyak pengaruhnya terhadap kepribadian seorang anak, mengingat sebagian besar waktunya dihabiskan bersama. Banyak nilai yang didapatkan dari proses ini seperti belajar menghargai kawan, kepemimpinan, kejujuran, setiakawan dan lainnya.

Teman sebaya dalam kaitannya dengan pembentukan kepribadian memiliki fungsi

- A. meletakkan dasar kepribadian individu
 - B. memberi perlindungan dari gangguan teman lain
 - C. menanamkan nilai dan norma
 - D. membentuk individu siap masuk sekolah
 - E. membentuk manusia mandiri
6. Bayi lahir ke dunia sebagai organisme kecil yang penuh dengan kebutuhan fisik dan menyita segenap aktifitas orangtuanya. Ia lahir dalam keadaan tidak mengetahui apa-apa. Dengan sabar orangtua melakukan proses sosialisasi agar nanti anaknya bertingkah laku sesuai dengan standar yang terdapat dalam lingkungan sosial dan kebudayaannya. Contoh di atas menunjukkan bentuk sosialisasi
- A. primer
 - B. formal
 - C. represif
 - D. preventif
 - E. sekunder
7. Sarah selalu berpenampilan seperti idolanya yaitu Syahrini, apabila bersolek memakai bulu mata anti badai, rambutnya dijambul bahkan gaya bicaranya pun seperti Syahrini. Tindakan yang dilakukan Sarah tersebut didasari oleh faktor
- A. imitasi
 - B. identifikasi
 - C. sugesti
 - D. empati
 - E. simpati
8. Menjelang Pilkada untuk pemilihan Walikota Semarang partai-partai politik melakukan kerjasama dengan tujuan memenangkan Pilkada. Ditinjau dari bentuk interaksi sosialnya, tujuan kerjasama dalam memenangkan Pilkada termasuk
- A. koalisi
 - B. *joint venture*
 - C. kooptasi
 - D. bersaing
 - E. koersi



9. Perhatikan pernyataan di bawah ini!
- (1) Ani mengirim pesan kepada Beti melalui Citra
 - (2) Ani menuangkan isi hatinya di buku hariannya
 - (3) Beti merespon pesan dari Ani pertanda mengerti
 - (4) Ani memohon maaf di depan jenazah neneknya
 - (5) Beti mengirim pesan balik kepada Ani lewat surat

Dari pernyataan tersebut di atas yang menunjukkan terjadinya interaksi sosial adalah

- A. (1), (2), dan (3)
 - B. (1), (2), dan (4)
 - C. (1), (3), dan (5)
 - D. (2), (4), dan (5)
 - E. (3), (4), dan (5)
10. Sejak kecil seorang anak laki-laki dibiasakan tertib berpakaian, sopan dalam tutur kata perilaku. Ketika remaja, ia akrab dengan teman bermainnya yang memiliki kebiasaan dengannya. Lambat laun ia mengikuti gaya hidup temannya yang tidak disiplin, berpakaian sekenaknya dan bertutur kata kasar. Penyimpangan perilaku tersebut disebabkan oleh
- A. sosialisasi yang tidak sempurna
 - B. sosialisasi sub budaya menyimpang
 - C. dampak keluarga yang tidak harmonis
 - D. masyarakat yang tidak mendukung
 - E. kegagalan menyerap norma dari teman sebayanya
11. Beberapa perilaku :
- (1) Perampokan disertai pembunuhan
 - (2) Pegawai kadang membolos kerja
 - (3) Manipulasi pajak oleh pegawai Ditjen Pajak
 - (4) Menerobos lampu pengatur lalu lintas
 - (5) Sekelompok anak muda sering mabuk-mabukan di cafe

Yang termasuk perilaku menyimpang sekunder adalah

- A. (1), (2), dan (3)
 - B. (1), (2), dan (4)
 - C. (1), (3), dan (5)
 - D. (2), (4), dan (5)
 - E. (3), (4), dan (5)
12. Pada saat ulangan seorang siswa ketahuan mencontek. Ia ditegur dan disuruh oleh guru untuk mengerjakan ulangan sendirian dengan diawasi oleh beberapa guru. Pengendalian yang dilakukan oleh guru tersebut bertujuan untuk
- A. memunculkan rasa takut terhadap guru
 - B. mengembangkan rasa malu pada diri siswa
 - C. menciptakan suasana menakutkan pada siswa
 - D. mempertebal keyakinan guru terhadap peraturan sekolah
 - E. memberikan hadiah kepada siswa yang melanggar aturan



13. Beberapa pengendalian sosial :

- (1) Pencopet yang tertangkap basah dihakimi massa hingga babak belur.
- (2) Pemuka masyarakat menyampaikan ajaran untuk menjauhi tindak kriminal.
- (3) Gerobak milik pedagang kaki lima di trotoar diangkut paksa oleh petugas.
- (4) Aparat kepolisian negara memberikan penyuluhan tentang bahaya narkoba.
- (5) KPK menangkap tangan pelaku suap pejabat publik di kantornya.

Cara pengendalian bersifat koersif di tunjukkan pernyataan nomor

- A. (1), (2), dan (3)
- B. (1), (2), dan (4)
- C. (1), (3), dan (5)
- D. (2), (4), dan (5)
- E. (3), (4), dan (5)

14. Bagi sebagian penjahat, penjara bukanlah tempat yang menakutkan. Mereka bisa melihat banyak kasus besar yang divonis ringan bahkan bebas. Sementara itu ada kasus pencurian kecil-kecilan yang hanya untuk makan sehari-hari dihukum berat. Masyarakat luas menengarai bahwa hal itu tidak adil. Akibat dari tidak berfungsinya lembaga hukum dalam menciptakan keadilan di masyarakat adalah

- A. kehidupan ekonomi masyarakat makin sulit
- B. kejahatan semakin banyak dan mencemaskan
- C. tidak adanya sanksi dalam masyarakat
- D. masyarakat peduli dengan pelanggaran hukum
- E. banyak muncul pengacara muda untuk membantu tersangka

15. Gambar struktur majemuk:

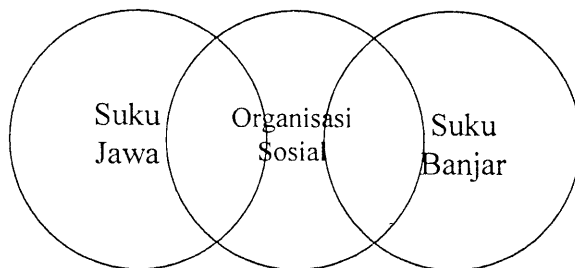

Struktur sosial di atas merupakan contoh bentuk

- A. integrasi
- B. interaksi
- C. interseksi
- D. konsolidasi
- E. konfigurasi

16. Di dalam masyarakat dijumpai kelompok sosial yang memiliki nama belakang Sitompul, Napitupulu, Sirait dan sebagainya. Kelompok sosial tersebut dibentuk atas dasar

- A. profesi
- B. hubungan darah
- C. hoby yang sama
- D. kesamaan budaya
- E. asal daerah



17. Perhatikan gambar pelapisan sosial berikut!

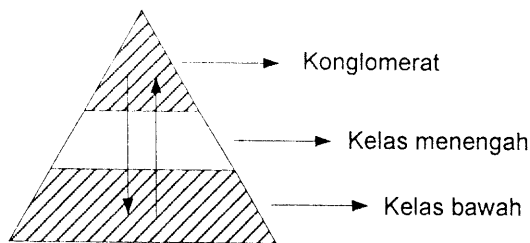

Dasar pelapisan sosial pada gambar tersebut adalah

- A. keturunan
 - B. materi
 - C. kekuasaan
 - D. kekayaan
 - E. mata pencaharian
18. Pembangunan fasilitas fisik di wilayah perkotaan sangat pesat dan sering disertai dengan penggusuran rumah penduduk. Sebagian penduduk yang diuntungkan cenderung bersikap setuju terhadap penggusuran, sementara kelompok yang dirugikan, menolak penggusuran. Munculnya kelompok pro dan kontra atau konflik pada masyarakat perkotaan tersebut disebabkan oleh faktor
- A. proses perubahan yang terlalu cepat
 - B. perbedaan kualitas individu
 - C. tuntutan persaingan yang tinggi
 - D. perbedaan mata pencaharian masyarakat
 - E. perkembangan kebudayaan kelompok
19. Orang tua seorang gadis tidak setuju dengan calon suami pilihan putrinya karena tidak sesuai keinginan orang tua. Karena cintanya pada calon suami, gadis tersebut tetap melangsungkan perkawinan meski tidak dihadiri kedua orang tuanya. Konflik antara anak dengan orang tua tersebut merembet kepada keluarga besar dan menantu.
- Dampak negatif konflik tersebut bagi ikatan sosial kedua keluarga besar adalah
- A. silaturahmi antara anak dengan orang tua menjadi putus
 - B. kedua orang tua ingin agar anak gadisnya menggugat cerai
 - C. pasangan keluarga muda itu tidak menaruh hormat kepada orang tua
 - D. hubungan kekeluargaan dua keluarga menjadi renggang
 - E. cucu yang lahir nanti tidak akan dikenalkan dengan nenek kakeknya
20. Konflik antara warga dengan pemerintah di suatu daerah telah menyebabkan rusaknya kantor kepolisian dan menewaskan aparat. Dari pelaku yang tertangkap dapat ditemukan semua pelaku kriminal yang menyebabkan korban tewas tersebut. Semua tersangka pelaku dihadapkan ke meja hijau.

Bentuk akomodasi yang tepat untuk kasus tersebut adalah

- A. konsiliasi
- B. arbitrase
- C. ajudikasi
- D. kompromi
- E. mediasi



21. Beberapa contoh mobilitas sosial

- (1) Masyarakat menganut sistem feodalisme
- (2) Pandangan tradisional tentang perempuan yang tidak perlu maju.
- (3) Imigran Afghanistan meminta suaka politik ke Australia.
- (4) Sikap diskriminasi terhadap kelompok minoritas.
- (5) Anggota masyarakat memiliki hasrat untuk mengubah status sosialnya.

Dari contoh tersebut yang termasuk faktor penghambat mobilitas sosial adalah....

- A. (1), (2), dan (3)
- B. (1), (2), dan (4)
- C. (1), (3), dan (5)
- D. (2), (4), dan (5)
- E. (3), (4), dan (5)

22. Perhatikan bagan mobilitas sosial berikut!

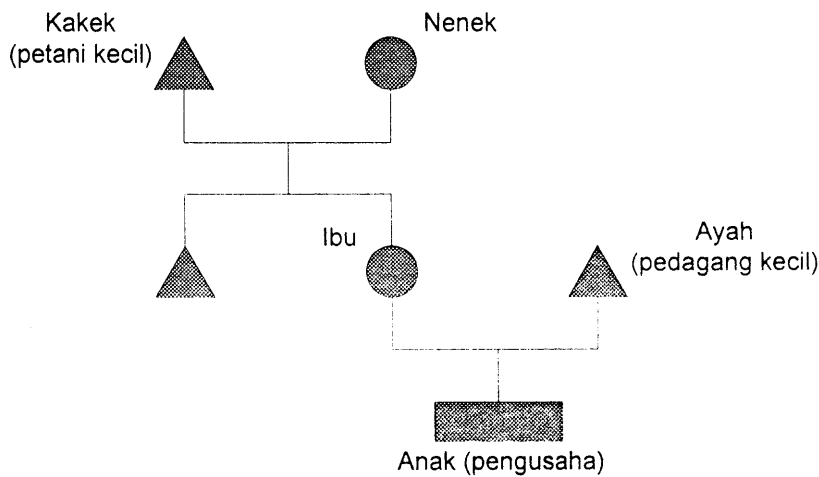

Dari bagan di atas dapat disimpulkan bahwa

- A. anak dan orang tua terjadi mobilitas sosial antargenerasi turun
- B. anak dan orang tuanya telah mengalami mobilitas sosial horizontal
- C. kakak dan ibu mengalami mobilitas intergenerasi
- D. anak dan orang tuanya terjadi mobilitas sosial antargenerasi naik
- E. anak dan orang tuanya mengalami proses mobilitas sosial vertikal intragenerasi

23. "Harsono memang wajar mendapat kedudukan sebagai pemangku adat di kampungnya, karena bapaknya pun masih tergolong keturunan raja-raja di sana."

Saluran mobilitas sosial yang digambarkan pada ilustrasi di atas adalah

- A. politik
- B. keluarga
- C. agama
- D. ekonomi
- E. pendidikan



24. Penyelenggara pemerintahan di Kecamatan Satu Nusa mendapat penghargaan dari presiden sehubungan dengan keberhasilannya dalam program pemberdayaan dan pelayanan masyarakat. Hal tersebut terjadi karena Pak Camat mengajak seluruh pegawainya untuk melayani masyarakat dengan sepenuh hati dan selalu meningkatkan profesionalitas dalam bekerja.

Ilustrasi di atas menunjukkan adanya konsekuensi positif mobilitas sosial, yaitu

- A. terbuka peluang bagi warga untuk mengembangkan kepribadian
 - B. timbulnya persaingan secara sehat diantara anggota masyarakat
 - C. tumbuhnya kepercayaan diri atas kemampuan anggota masyarakat
 - D. adanya peluang untuk mengisi jabatan secara profesional
 - E. terbukanya kemungkinan untuk terjadinya pergeseran nilai dan norma
25. Perusahaan tertentu yang memproduksi barang keperluan rumah tangga, memiliki ratusan karyawan. Di antara karyawannya tersebut ada yang ditugaskan untuk memasarkan hasil produk yang dihasilkan dan mereka bersaing agar mendapatkan apresiasi dan insentif dari perusahaan. Kelompok sosial pada deskripsi ditinjau dari tipenya termasuk
- A. *gemeinschaft*
 - B. *gesselschaft*
 - C. solidaritas mekanik
 - D. solidaritas organik
 - E. kelompok sekunder
26. Beberapa ciri kehidupan sosial:
- (1) Memiliki struktur sosial yang tidak saling melengkapi
 - (2) Kurang mengembangkan konsensus terhadap nilai dasar
 - (3) Setiap kelompok berbeda memiliki kesadaran bersama
 - (4) Tidak terdapat stigma sosial antarkelompok
 - (5) Mudah melakukan kooperasi antarkelompok berbeda

Karakteristik masyarakat multikultural ditunjukkan oleh

- A. (1), (2), dan (3)
 - B. (1), (2), dan (4)
 - C. (1), (3), dan (5)
 - D. (2), (4), dan (5)
 - E. (3), (4), dan (5)
27. Selain penganut Hindu, di provinsi Bali juga hidup masyarakat penganut agama Islam, Kristen, Katolik, Budha dan Konghucu. Namun demikian, kehidupan religius kehinduan sangat tampak dalam aktivitas sehari-hari, terutama berbagai bentuk simbol ritual. Situasi tersebut membentuk konfigurasi sosial
- A. kompetisi seimbang
 - B. diktator mayoritas
 - C. tirani minoritas
 - D. mayoritas dominan
 - E. minoritas dominan



28. Secara sosiologis keberhasilan pemerintah menangani berbagai pergolakan di daerah yang akan memisahkan diri dari NKRI berdampak positif untuk memperkuat
- budaya nasional
 - ekonomi nasional
 - anggaran nasional
 - kepemimpinan nasional
 - integrasi nasional

29. Beberapa realitas sosial:
- (1) Kualitas tenaga ahli dalam negeri yang bervariasi
 - (2) Sumber kekayaan alam cukup tersedia
 - (3) Hubungan perdagangan dengan bangsa lain
 - (4) Penjajahan di Indonesia
 - (5) Terbukanya isolasi geografis

Yang melatarbelakangi terbentuknya masyarakat majemuk adalah

- (1), (2), dan (3)
 - (1), (2), dan (4)
 - (1), (3), dan (5)
 - (2), (4), dan (5)
 - (3), (4), dan (5)
30. Perhatikan pernyataan berikut:
- (1) Meskipun Andreas orang Manado, tetapi ia sangat menyukai seni wayang
 - (2) Ketika mendengar gamelan Jawa, Bindar Siregar menggerutu karena membuat kantuk
 - (3) Pak Hamid Lubis menyukai pakaian dengan bahan batik
 - (4) Hartati selalu mengagungkan tari-tarian dari daerahnya
 - (5) Tari tor-tor, tidak atraktif, dan monoton, kata seseorang dari suku Bali

Tindakan sosial yang tidak sesuai dengan realitas masyarakat multikultural adalah

- (1), (2), dan (3)
 - (1), (2), dan (4)
 - (1), (3), dan (5)
 - (2), (4), dan (5)
 - (3), (4), dan (5)
31. Perubahan sosial menurut JP. Gillin dan JL. Gillin merupakan suatu variasi dari cara hidup yang telah diterima karena perubahan kondisi geografis, kebudayaan materiil, komposisi penduduk, ideologi maupun difusi budaya. Makna dari perubahan sosial sesuai dengan deskripsi tersebut adalah
- tujuan perubahan
 - arah perubahan
 - sebab perubahan
 - dinamika perubahan
 - faktor perubahan



32. Untuk mengurai kemacetan di Jakarta, Pemda DKI dan pemerintah pusat membangun *subway* dan memperbanyak moda transportasi massal, seperti memperbanyak bus trans Jakarta dan perjalanan KRL Jabodetabek. Bentuk dari perubahan sosial tersebut adalah
- evolusi
 - revolusi
 - besar
 - kecil
 - direncanakan
33. Warga masyarakat perkotaan cenderung lebih terbuka. Mereka sudah biasa berinteraksi dan bekerja sama dengan orang lain yang berbeda suku, ras, dan agama. Dampak positif dari proses mutual akulturasi tersebut adalah
- mempercepat proses modernisasi
 - menghilangkan perbedaan sosial
 - mengurangi sentimen kelompok primordial
 - memudahkan identitas kepribadian individu
 - mendorong homogenitas masyarakat luas
34. Adanya krisis bahan bakar minyak mendorong masyarakat untuk melakukan terobosan baru dengan menciptakan kendaraan bermotor yang hemat BBM, seperti mobil listrik. Faktor penyebab perubahan pada perilaku masyarakat tersebut adalah
- kebudayaan asing
 - penemuan baru
 - konflik dalam masyarakat
 - pertumbuhan jumlah penduduk
 - terjadinya pemberontakan
35. Banyak perusahaan modern membeli peralatan baru (meskipun mahal) untuk memperlancar aktivitas produksi maupun distribusi barang. Langkah modernisasi tersebut ditempuh untuk
- meningkatkan efisiensi kerja
 - membangun jaringan usaha
 - menemukan sistem kerja baru
 - mengembangkan produksi jasa
 - memperoleh nilai tambah
36. Sebagai kota besar, Jakarta menjadi tujuan urbanisasi. Proses urbanisasi membawa dampak pada terjadinya masalah sosial di perkotaan, seperti pengangguran dan tingkat kriminalitas yang tinggi. Berdasarkan uraian tersebut dapat disimpulkan, bahwa perubahan sosial yang terjadi disebabkan oleh faktor
- demografi
 - pergaulan sosial
 - penemuan baru
 - difusi budaya
 - patologi sosial



37. Perhatikan beberapa pernyataan berikut!
- (1) Memiliki tingkat kekebalan
 - (2) Berupa sekumpulan orang
 - (3) Memiliki tata tertib dan tradisi
 - (4) Berfungsi menjaga kelestarian manusia
 - (5) Memiliki lambang/symbol
- Ciri lembaga sosial terdapat pada
- A. (1), (2) dan (3)
 - B. (1), (2) dan (4)
 - C. (1), (3) dan (5)
 - D. (2), (4) dan (5)
 - E. (3), (4) dan (5)
38. Salah satu ciri dari tipe lembaga sosial *ressive institution* adalah tumbuh dengan tidak sengaja di masyarakat artinya....
- A. tradisi yang tumbuh di masyarakat lama-kelamaan menjadi dibakukan
 - B. tradisi/adat istiadat merupakan sistem norma tidak tertulis yang tidak mengikat
 - C. daya ikat adat istiadat kadang kala bisa melebihi daya ikat hukum formal
 - D. sengaja dibentuk untuk mengatur kebutuhan khusus masyarakat
 - E. kehidupan masyarakat bisa menjadi teratur jika di dalamnya ada lembaga sosial
39. Keluarga berperan dalam membentuk kepribadian anak agar sesuai harapan orang tua dan masyarakatnya. Keluarga harus mampu menerapkan nilai-nilai atau norma-norma masyarakat melalui keteladanan orang tua. Ilustrasi di atas menunjukkan bahwa fungsi sosialisasi di dalam keluarga adalah
- A. mengasahi seluruh anggota keluarga inti
 - B. mengajarkan nilai dan norma yang berlaku
 - C. melindungi anak dari gangguan fisik/psikis
 - D. memperjelas status anak dan orang lain
 - E. memberikan rasa nyaman dan betah
40. Setiap sekolah memiliki kegiatan ekstrakurikuler dan setiap siswa diwajibkan untuk memilih salah satu ekstrakurikuler yang diminatinya. Hal ini dilakukan agar siswa memperoleh pengalaman, yang bisa dijadikan sebagai media untuk mengembangkan diri. Fungsi pendidikan berdasarkan deskripsi tersebut adalah
- A. melestarikan kebudayaan
 - B. memandang setiap siswa sama
 - C. mengembangkan bakat siswa
 - D. mencegah tawuran pelajar
 - E. memperpanjang usia remaja
41. Pilpres digelar lima tahun sekali sesuai ketentuan perundangan yang berlaku di Indonesia. Dengan Presiden dipilih langsung oleh rakyat diharapkan akan mampu mengemban amanah dan memerhatikan kesejahteraan rakyat. Tujuan lembaga politik dari ilustrasi tersebut adalah
- A. mewujudkan keadilan dan kesejahteraan masyarakat sesuai amanah rakyat
 - B. memerhatikan aturan yang berlaku untuk melangsungkan kekuasaan
 - C. membuat aturan agar setiap penyelenggaraan pilpres ada peluang untuk menang
 - D. mengemban tugas amanah yang diberikan oleh partai pendukungnya
 - E. mengatur dan menyelenggarakan pelaksanaan Pemilihan Umum



42. Sektor agraris meliputi kegiatan pertanian, seperti sawah, perladangan, perikanan, dan peternakan. Aktifitas pertanian dalam menyediakan bahan pangan diatur sedemikian rupa agar tidak mengalami gagal panen.

Uraian tersebut menggambarkan kegiatan agraria sebagai pelaksanaan dari lembaga ekonomi yang bertujuan untuk

- A. mengatur produksi, distribusi, dan konsumsi
 - B. memenuhi kebutuhan ketersediaan pangan
 - C. menjaga stabilitas keamanan dalam negeri
 - D. mengatur hubungan perdagangan internasional
 - E. menjamin terjadinya pemerataan pembangunan
43. Sebelum Ujian Nasional dilaksanakan di sekolah-sekolah, seluruh siswa dan guru melaksanakan doa bersama di tempat ibadah masing-masing agar seluruh siswanya lulus. Dari contoh tersebut lembaga agama berfungsi sebagai
- A. pedoman dan petunjuk bagi kehidupan manusia
 - B. pembimbing yang bermakna bagi manusia
 - C. pemberi identitas kepada seseorang
 - D. pencegah tindakan yang bersifat amarah
 - E. benteng diri dari ancaman kelompok luas
44. Anton melakukan penelitian tentang ciri-ciri kehidupan sosial masyarakat suku Toraja di Sulawesi Selatan. Dalam penelitiannya ia menjelaskan tentang ciri-ciri sosial dan budaya masyarakat tersebut. Menurut jenisnya penelitian yang dilakukan Anton adalah penelitian
- A. komparatif
 - B. eksplorasi
 - C. eksplanasi
 - D. deskriptif
 - E. tindakan
45. Contoh judul penelitian: "Pengaruh Penggunaan Minuman Keras terhadap Kriminalitas pada Masyarakat Kota X." Variabel dari penelitian tersebut adalah
- A. beredarnya minuman keras
 - B. kriminalitas merajalela
 - C. masyarakat "X" cenderung kriminal
 - D. pemabuk bisa menjadi kriminal
 - E. penggunaan minuman keras dan kriminalitas



46. Kondisi objek penelitian sebagai berikut:
Di suatu sekolah para siswa diminta untuk belajar sosiologi menggunakan studi kasus. Masing-masing kelompok dibolehkan mengambil kasus berbeda, baik yang dipublikasikan oleh media masa maupun kasus lain yang mereka temui di lingkungannya. Pada awal diskusi kelompok, para siswa tidak tahu apa yang harus mereka kerjakan. Setelah menyepakati kasus yang akan diangkat, tiap-tiap kelompok melakukan tahapan kerja berbeda. Hal tersebut bisa diatasi setelah guru membagikan LKS yang berisi petunjuk teknis belajar studi kasus.

Dari kondisi objek penelitian tersebut, peneliti ingin mengetahui peran LKS dalam aktivitas pembelajaran, maka rumusan masalahnya yang tepat adalah

- A. Apakah belajar kelompok lebih baik daripada individu?
 - B. Bagaimanakah kasus-kasus tersebut menjadi pembicaraan publik?
 - C. Apakah siswa tingkat SMA sudah mampu memecahkan kasus?
 - D. Bagaimana langkah-langkah studi kasus agar efektif?
 - E. Bagaimana pengaruh LKS terhadap kelancaran belajar studi kasus?
47. Seorang peneliti melakukan penelitian di salah satu SMA. Peneliti tersebut memfokuskan pada apakah ada perbedaan tingkat kedisiplinan di antara semua siswa. Sampel yang dipilih adalah siswa Kelas X, XI, dan XII agar representatif.
Dilihat dari teknik pengambilan sampelnya, maka penelitian tersebut menggunakan teknik sampel
- A. random
 - B. proporsi
 - C. bertujuan
 - D. bertingkat
 - E. kuota
48. Angket memiliki banyak bentuk, salah satunya angket tertutup. Kelebihan angket tertutup dibanding instrumen lainnya yaitu
- A. responden memiliki kesempatan untuk menyesuaikan isi pemikiran
 - B. variasi jawaban dapat memperluas wawasan peneliti
 - C. responden dapat mengisi angket sesuai alternatif jawaban yang tersedia
 - D. sulit mengolah karena jawaban yang diajukan responden banyak
 - E. menjawab item soal di angket memakan waktu yang lama



49. Perhatikan tabel frekuensi pergi ke Mal dan nilai rata-rata sosiologi disuatu SMA kelas XII

Kategori	f	Nilai rata-rata sosiologi
Sangat sering	22	6,1
Sering	19	7,0
Cukup sering	7	8,2
Jarang	2	9,0
Jumlah	50	

Dari tabel di atas peserta didik yang mempunyai nilai kurang baik adalah peserta didik yang

- jarang ke Mal
 - cukup sering ke Mal
 - sering ke Mal
 - sangat sering ke Mal
 - tidak pernah ke Mal
50. Salah satu bagian dari laporan penelitian adalah bagian metodologi penelitian, kegunaan bagian ini dalam laporan penelitian adalah
- menjelaskan penelitian secara garis besar terutama sistematika penulisan agar pembaca dapat diajak mempelajari garis besar isi dan mengikuti laporan tersebut dengan mudah
 - menerangkan tentang subyek, obyek, ruang lingkup penelitian, teknik pengumpulan data, cara pengolahan data, dan analisa data yang sudah disajikan dalam rancangan
 - dibuat singkat, padat dan jelas berisi hal-hal yang telah dibahas pada bab sebelumnya, pada bagian ini diberikan saran terhadap masalah-masalah baru untuk diteliti lebih lanjut
 - merupakan inti laporan penelitian, bagian ini ingin diketahui pembaca, peneliti menguraikan seluruh hasil penelitian dibandingkan satu persatu dan dicari keterkaitannya
 - memberikan gambaran mengenai hal yang telah dirintis oleh peneliti lain dan memberikan petunjuk kepada pembaca kemana mereka dapat mempelajari masalah tersebut lebih lanjut