



| | |
|--------------|--|
| Nama : | |
| No Peserta : | |

- Perhatikan pernyataan berikut!
 - (1) Ilmu pengetahuan disusun atas teori-teori yang sudah ada dan memiliki hubungan yang tidak teratur.
 - (2) Didasarkan pada pengamatan terhadap realitas sosial dengan menggunakan akal sehat yang hasilnya tidak bersifat menduga-duga.
 - (3) Ilmu pengetahuan yang mengandung unsur-unsur alam dan budaya.
 - (4) Dibentuk oleh teori yang sudah ada lalu diperbaiki, diperluas, dan dipertajam.
 - (5) Bukan mencari baik buruknya suatu fakta tetapi menjelaskan fakta-fakta tersebut secara analitis.

Pernyataan di atas yang merupakan ciri ilmu sosiologi adalah

- (1), (2), dan (3)
 - (1), (2), dan (4)
 - (1), (3), dan (5)
 - (2), (4), dan (5)
 - (3), (4), dan (5)
- Pesatnya perkembangan ilmu pengetahuan dan teknologi banyak memengaruhi kehidupan masyarakat, baik pengaruh positif maupun negatif. Diperlukan persiapan untuk peningkatan kemampuan masyarakat dalam menerapkannya. Dalam hal ini ilmu sosiologi dapat digunakan untuk mempersiapkan masa depan kehidupan masyarakat secara ilmiah dan bertujuan untuk mengatasi kemungkinan timbulnya hambatan masalah tersebut.

Terkait dengan gejala di atas, sosiologi dapat berfungsi sebagai

- penelitian sosial
 - perencanaan sosial
 - kebijakan nasional
 - pembangunan sosial
 - evaluasi sosial
- Bagi pengendara sepeda motor diwajibkan membawa SIM dan STNK serta harus memakai helm, apabila ada yang melanggar harus di tilang. Contoh perilaku tersebut merupakan penerapan jenis norma
 - agama
 - kesusilaan
 - kesopanan
 - hukum
 - custom
 - Setiap hari Senin semua sekolah melaksanakan upacara bendera, seluruh siswanya memakai pakaian seragam yang rapi begitu pula bapak dan ibu gurunya. Hal ini menunjukkan salah satu unsur pembentuk keteraturan sosial yaitu
 - tertib sosial
 - sosial order
 - kejegan
 - struktur sosial
 - pola



5. Susan merupakan remaja yang sedang tumbuh. Ia gemar mendengar musik dan menonton film Korea. Kebiasaan ini mempengaruhi perilaku Susan dalam kesehariannya. Media sosialisasi yang mempengaruhi perubahan perilaku Susan adalah
- keluarga
 - teman sebaya
 - media elektronik
 - teman sekerja
 - lembaga pendidikan
6. Seorang anak mulai mengenal anggota keluarga yang lain dalam lingkungan keluarganya. Secara bertahap ia mulai mampu membedakan dirinya dengan anggota keluarga yang lain dan orang-orang di sekitar keluarganya.
Berdasarkan contoh di atas, anak tersebut mengalami bentuk sosialisasi
- primer
 - sekunder
 - tesiar
 - kuarter
 - formal
7. Seorang pengagum berat artis terkenal, mengikuti model rambut, model pakaian atau gaya perilakunya, bahkan menganggap dirinya sama dengan artis idolanya.
Perilaku tersebut merupakan contoh interaksi sosial yang didasari oleh faktor
- imitasi
 - empati
 - simpati
 - sugesti
 - identifikasi
8. Menjelang Pilkada untuk pemilihan Walikota Semarang partai-partai politik melakukan kerjasama dengan tujuan memenangkan Pilkada. Ditinjau dari bentuk interaksi sosialnya, tujuan kerjasama dalam memenangkan Pilkada termasuk
- koalisi
 - joint venture*
 - kooptasi
 - bersaing
 - koersi
9. Perhatikan pernyataan berikut!
- Seorang remaja merenung dan menyesali kesalahannya kepada kedua orang tuanya.
 - Ibu berpesan kepada anaknya untuk menjaga rumah saat ibu ke pasar.
 - Seorang pengendara sepeda menggerutu karena ban sepedanya kempes tertusuk paku.
 - Ketika mendapat perintah ibu untuk menjaga rumah seorang anak memahami tugasnya.
 - Seorang pelayan restoran melakukan konfirmasi terhadap pesanan tamunya.
- Tindakan yang merupakan contoh kontak dan komunikasi terjadinya interaksi sosial adalah
- (1), (2), dan (3)
 - (1), (2), dan (4)
 - (1), (3), dan (5)
 - (2), (4), dan (5)
 - (3), (4), dan (5)



10. Seorang anak, melanjutkan pendidikan tinggi di kota lain sehingga harus kost. Ia jarang pulang ke rumah, sehingga orang tua tidak dapat memberi bimbingan dan mengawasi secara maksimal. Kondisi tersebut menyebabkan ia berperilaku bebas dan cenderung melanggar peraturan. Penyimpangan tersebut disebabkan oleh
- pembelajaran dari berbagai penyimpangan
 - pemberian label atau cap negatif oleh orang tua
 - adanya perbedaan penyampaian sosialisasi
 - penyerapan nilai dan norma yang tidak maksimal
 - puasnya nilai dan norma sosial yang lama

11. Perhatikan pernyataan berikut:

- Mengambil aliran listrik dari kabel listrik depan rumah
- Menerobos lampu merah karena tidak ada polisi
- Seorang pemabuk membuat onar dan meresahkan warga sekitar
- Mencontek saat ulangan karena semalam tidak belajar
- Pencopet melakukan perampasan perhiasan di dekat lampu merah

Yang merupakan perilaku menyimpang sekunder ditunjukkan oleh nomor

- (1), (2), dan (3)
- (1), (2), dan (4)
- (1), (3), dan (5)
- (2), (4), dan (5)
- (3), (4), dan (5)

12. Maraknya balapan liar yang dilakukan oleh para remaja sangat meresahkan warga masyarakat dan mengganggu kenyamanan para pengguna jalan. Akhirnya polisi mengambil tindakan tegas dengan membubarkan acara tersebut, pelakunya di tangkap dan motornya di sita. Tindakan pengendalian yang dilakukan polisi tersebut bertujuan
- menegakkan hukum dan menciptakan keteraturan sosial
 - mengembangkan rasa tidak takut bagi masyarakat
 - mengadili orang-orang yang melanggar hukum
 - memberikan petunjuk tentang tingkah laku
 - mengembangkan tertib perilaku anggota masyarakat

13. Beberapa gejala sosial:

- Tim anti madat memberikan penyuluhan tentang bahaya penyalahgunaan narkoba.
- Orang tua bercerita tentang dampak negatif narkoba kepada anak-anaknya.
- Aparat kepolisian melakukan penggerebekan terhadap para pemakai narkoba.
- Ketua RT menyampaikan tata tertib pada saat rapat rutin warga.
- Para pemakai narkoba yang ditangkap dimasukkan ke penjara.

Berdasarkan contoh tersebut yang termasuk pengendalian sosial preventif adalah

- (1), (2), dan (3)
- (1), (2), dan (4)
- (1), (3), dan (5)
- (2), (4), dan (5)
- (3), (4), dan (5)



14. Perilaku remaja sering tidak dikontrol oleh keluarga dan masyarakat. Dampak tidak berfungsinya lembaga keluarga sebagai agen pengendalian sosial bagi remaja adalah
- A. menurunnya solidaritas para remaja
 - B. norma yang berlaku tidak berjalan semestinya
 - C. keamanan lingkungan tidak terjaga
 - D. perkembangan perilaku remaja cenderung negatif
 - E. silaturahmi antarwarga masyarakat terbatas

15. Perhatikan gambar berikut!

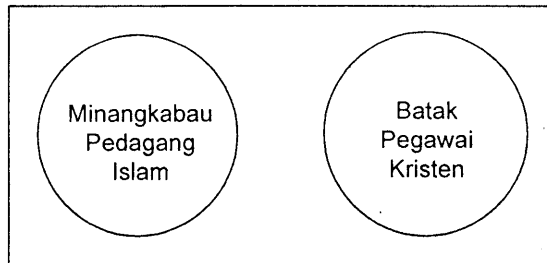

Struktur sosial pada gambar tersebut merupakan

- A. stratifikasi
 - B. interseksi
 - C. interaksi
 - D. konsolidasi
 - E. diferensiasi
16. Perkumpulan mahasiswa dari suku Sunda yang kuliah di Surabaya membentuk sebuah perkumpulan mahasiswa asal Sunda di Surabaya. Berdasarkan deskripsi tersebut dapat disimpulkan bahwa pengelompokan tersebut didasarkan oleh
- A. lokalitas
 - B. etnisitas
 - C. wilayah
 - D. profesi
 - E. hobi

17. Perhatikan gambar status sosial berikut!

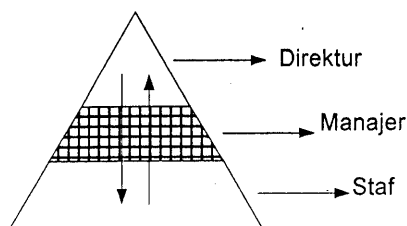

Dasar pelapisan sosial pada gambar tersebut adalah

- A. usia
- B. jenis kelamin
- C. kekuasaan/kewenangan
- D. kekayaan/ekonomi
- E. pendidikan



18. Pembangunan fasilitas fisik di wilayah perkotaan sangat pesat dan sering disertai dengan penggusuran rumah penduduk. Sebagian penduduk yang diuntungkan cenderung bersikap setuju terhadap penggusuran, sementara kelompok yang dirugikan, menolak penggusuran. Munculnya kelompok pro dan kontra atau konflik pada masyarakat perkotaan tersebut disebabkan oleh faktor
- proses perubahan yang terlalu cepat
 - perbedaan kualitas individu
 - tuntutan persaingan yang tinggi
 - perbedaan mata pencaharian masyarakat
 - perkembangan kebudayaan kelompok

19. Konflik antara suami dengan istri sering berlangsung terbuka di hadapan anak-anak mereka. Kehangatan keluarga kian hari kian menghilang. Dengan dalih kasihan kepada anak-anak, maka mereka tidak bercerai meskipun sudah tidak serumah.

Dampak negatif konflik tersebut bagi ketenangan batin anak-anak mengakibatkan

- pekerjaan dalam keluarga terbengkalai
 - kerukunan dengan tetangga terganggu
 - silaturahmi dengan keluarga besar tidak ada lagi
 - kehidupan ekonomi keluarga lancar
 - anak-anak resah dan berubah kepribadiannya
20. Pak Muslim mempertemukan dan menjadi penengah kedua kemenakannya yang sedang berselisih sejak sebulan terakhir terkait dengan batas tanah peninggalan orangtua mereka. Bentuk akomodasi yang diperankan Pak Muslim tergolong kepada
- mediasi
 - koersi
 - konsolidasi
 - arbitrasi
 - ajudikasi

21. Beberapa contoh mobilitas:

- Usaha yang gigih membuat Hary memiliki kerajaan bisnis
- Siti tidak melanjutkan sekolah karena dirinya seorang perempuan
- Kondisi politik yang tidak menentu, membuat imigran Iran mencari suaka ke Australia
- Suku Aborigin menjadi warga negara kelas dua di Australia, setelah kulit putih
- Kemajuan kota Jakarta mengundang banyak orang melakukan urbanisasi ke Jakarta

Faktor pendorong untuk melakukan mobilitas sosial ditunjukkan pada nomor

- (1), (2), dan (3)
- (1), (2), dan (4)
- (1), (3), dan (5)
- (2), (4), dan (5)
- (3), (4), dan (5)



22. Bagan mobilitas sosial :

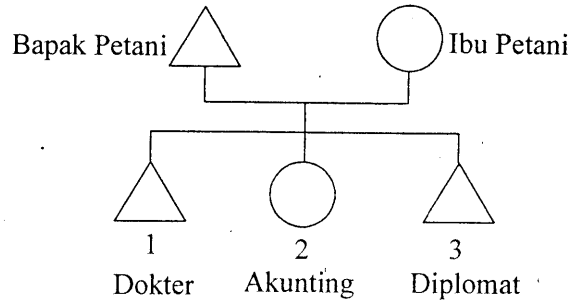

Bentuk mobilitas sosial pada gambar tersebut adalah

- A. horizontal turun
 - B. vertikal naik
 - C. vertikal antargenerasi naik
 - D. vertikal intragenerasi naik
 - E. horizontal antargenerasi turun
23. Bahar, seorang sarjana teknik yang berprofesi sebagai pedagang, aktif di salah satu partai politik. Oleh partainya dia dicalonkan dan terpilih menjadi anggota legislatif. Saluran mobilitas sosial yang digunakan pada contoh tersebut adalah organisasi
- A. ekonomi
 - B. politik
 - C. pendidikan
 - D. profesi
 - E. pedagang
24. Masyarakat menolak kembalinya seorang mantan narapidana ke lingkungan asalnya, karena masyarakat masih menaruh curiga terhadap residivis tersebut. Konsekuensi yang dihadapi mantan narapidana tersebut adalah
- A. terputusnya interaksi dengan lingkungan baru
 - B. penyesuaian diri terhadap lingkungan baru
 - C. adanya harapan di lingkungan baru
 - D. timbulnya kekecewaan di lingkungan baru
 - E. penurunan status di lingkungan baru
25. Sekelompok orang yang berkumpul di tempat penjual jamu atau menonton konser musik, memiliki fokus perhatian pada objek yang sama. Akan tetapi sesama mereka tidak ada interaksi intensif. Bentuk kelompok sosial tersebut adalah
- A. kelompok proimer
 - B. kerumunan
 - C. publik
 - D. massa
 - E. kelompok sekunder



26. Beberapa ciri sosial:
- (1) Spirit untuk hidup bersama dalam perbedaan
 - (2) Terdapat segmentasi terhadap sub kebudayaan
 - (3) Menerima orang lain yang memiliki ciri sosial berbeda
 - (4) Integrasi sosial tercipta karena pemaksaan
 - (5) Toleransi terhadap perbedaan dan kesederajatan

Ciri masyarakat multikultural adalah

- A. (1), (2), dan (3)
 - B. (1), (2), dan (4)
 - C. (1), (3), dan (5)
 - D. (2), (4), dan (5)
 - E. (3), (4), dan (5)
27. Masyarakat Indonesia terdiri dari beberapa etnis yang berbeda. Melalui program transmigrasi banyak penduduk etnis Jawa yang merupakan etnis terbesar di Indonesia dipindahkan ke pulau lain yang relatif tidak padat. Konfigurasi dari deskripsi tersebut adalah
- A. mayoritas dominan
 - B. minoritas dominan
 - C. kompetisi seimbang
 - D. fragmentasi sosial
 - E. kelompok sosial
28. Secara sosiologis keberhasilan pemerintah menangani berbagai pergolakan di daerah yang akan memisahkan diri dari NKRI berdampak positif untuk memperkuat
- A. budaya nasional
 - B. ekonomi nasional
 - C. anggaran nasional
 - D. kepemimpinan nasional
 - E. integrasi nasional
29. Perhatikan kondisi sosial berikut!
- (1) Penjajahan di Indonesia di masa lalu
 - (2) Hubungan perdagangan karena letak negara yang strategis
 - (3) Iklim dan struktur tanah tidak sama antarwilayah.
 - (4) Pertumbuhan jumlah penduduk
 - (5) Perbedaan nilai budaya masyarakat

Latar belakang terbentuknya masyarakat majemuk adalah

- A. (1), (2) dan (3)
- B. (1), (2) dan (4)
- C. (1), (3) dan (5)
- D. (2), (4) dan (5)
- E. (3), (4) dan (5)



30. Perhatikan sikap masyarakat di bawah ini!
- (1) Sering berbeda pendapat dalam diskusi
 - (2) Saling memahami perbedaan unsur budaya
 - (3) Berprasangka terhadap kelompok lain
 - (4) Bersikap inklusif terhadap kelompok yang berbeda
 - (5) Memiliki toleransi yang tinggi terhadap perbedaan
- Perilaku yang sesuai dengan masyarakat multikultural adalah
- A. (1), (2) dan (3)
 - B. (1), (2) dan (4)
 - C. (1), (3) dan (5)
 - D. (2), (4) dan (5)
 - E. (3), (4) dan (5)
31. Perubahan sosial merupakan perubahan pada lembaga-lembaga kemasyarakatan di dalam suatu masyarakat yang memengaruhi sistem sosialnya, termasuk nilai-nilai, sikap-sikap dan perilaku di antara kelompok-kelompok tersebut. Definisi tersebut menjelaskan tentang
- A. arti perubahan
 - B. unsur perubahan
 - C. sebab perubahan
 - D. tujuan perubahan
 - E. teori perubahan
32. Keberadaan Banjir Kanal Timur (BKT) membawa dampak positif bagi masyarakat sekitar dan meningkatkan pendapatan masyarakat sekitarnya melalui usaha jasa dan perdagangan. Ditinjau dari bentuknya, maka perubahan sosial tersebut termasuk
- A. besar
 - B. cepat
 - C. progres
 - D. evolusi
 - E. dikehendaki
33. Warga masyarakat perkotaan cenderung lebih terbuka. Mereka sudah biasa berinteraksi dan bekerja sama dengan orang lain yang berbeda suku, ras, dan agama. Dampak positif dari proses mutual akulturasi tersebut adalah
- A. mempercepat proses modernisasi
 - B. menghilangkan perbedaan sosial
 - C. mengurangi sentimen kelompok primordial
 - D. memudahkan identitas kepribadian individu
 - E. mendorong homogenitas masyarakat luas
34. Hasil pemilihan umum legislatif maupun eksekutif kini bisa diketahui oleh masyarakat luas dalam tempo singkat sebelum KPU mengumumkan hasil secara resmi. Hadirnya lembaga survei yang memiliki jaringan di berbagai wilayah yang dilengkapi dengan alat komunikasi canggih bisa melakukan teknik hitung cepat/*quick count* yang hasilnya relatif akurat. Perubahan sosial tersebut disebabkan oleh
- A. faktor demografi
 - B. pergeseran nilai norma
 - C. penyesuaian akan kebutuhan
 - D. inovasi di bidang teknologi informasi
 - E. penemuan di bidang ilmu dan teknologi



35. Pemerintah yang baik adalah pemerintah yang dapat mensejahterakan rakyatnya dengan cara peningkatan di segala segi kehidupan melalui proses modernisasi. Hal itu sesuai dengan manfaat modernisasi yaitu mendapatkan
- teknologi baru
 - informasi populer
 - keteraturan masyarakat
 - kehidupan yang nyaman
 - wawasan pengetahuan umum
36. Pada masyarakat yang masih bersifat tradisional, mereka menganggap tenaga medis sebagai sesuatu yang tidak penting, karena mereka lebih menganggap dukun sebagai figur yang berjasa mengobati warga desa. Faktor penghambat perubahan sosial pada deskripsi tersebut adalah
- vested interest*
 - pendidikan yang minim
 - pengaruh tokoh adat
 - prasangka terhadap hal baru
 - sikap eksklusif masyarakat desa
37. Perhatikan pernyataan berikut!
- Menggunakan alat perlengkapan untuk mencapai tujuan.
 - Mempunyai tradisi tertulis maupun tidak tertulis.
 - Menjalankan fungsi untuk mengatur aktivitas masyarakat.
 - Berusia lebih singkat dibanding usia suatu generasi.
 - Menimbulkan rasa takut yang berlebihan pada anggota masyarakat.
- Yang merupakan ciri lembaga sosial adalah
- (1), (2), dan (3)
 - (1), (2), dan (4)
 - (1), (3), dan (5)
 - (2), (4), dan (5)
 - (3), (4), dan (5)
38. Salah satu lembaga sosial adalah *unsanctioned institution* yang merupakan lembaga yang tidak disukai oleh masyarakat. Ciri lembaga tersebut adalah
- tumbuh dengan tidak sengaja meskipun masyarakat menolak
 - merupakan sistem norma yang mengatur masyarakat
 - ditolak masyarakat, tetapi masyarakat tidak mampu memberantas
 - sengaja dibentuk oleh masyarakat untuk mengatasi penyimpangan
 - dikenal oleh sebagian kecil masyarakat, sedangkan lainnya menolak
39. Kasih sayang yang tulus tanpa pamrih diberikan orangtua kepada anak-anaknya. Banyak kasus dimana anak melukai hati orang tua dan menciderai nama baik keluarga, tetapi orang tua masih memaafkan anaknya. Ilustrasi tersebut menunjukkan lembaga keluarga berfungsi
- proteksi
 - edukasi
 - afeksi
 - sosialisasi
 - reproduksi



Sosiologi SMA/MA IPS

40. Meskipun dari keluarga yang sederhana tetapi Andi memiliki semangat belajar tinggi, karena ia berkeyakinan bahwa dengan bekal hasil pendidikan akan lebih mudah memperoleh pekerjaan dengan gaji cukup besar. Fungsi manifes aktifitas lembaga pendidikan tersebut adalah
- memperkaya kehidupan masyarakat
 - menyiapkan untuk mencari nafkah
 - meningkatkan adaptasi individu
 - membentuk kepribadian ideal
 - melestarikan budaya lokal
41. Pilpres digelar lima tahun sekali sesuai ketentuan perundangan yang berlaku di Indonesia. Dengan Presiden dipilih langsung oleh rakyat diharapkan akan mampu mengemban amanah dan memerhatikan kesejahteraan rakyat. Tujuan lembaga politik dari ilustrasi tersebut adalah
- mewujudkan keadilan dan kesejahteraan masyarakat sesuai amanah rakyat
 - memperhatikan aturan yang berlaku untuk melangsungkan kekuasaan
 - membuat aturan agar setiap penyelenggaraan pilpres ada peluang untuk menang
 - mengemban tugas amanah yang diberikan oleh partai pendukungnya
 - mengatur dan menyelenggarakan pelaksanaan Pemilihan Umum
42. Aktivitas lembaga ekonomi pada sektor perdagangan adalah penyaluran barang dari produsen ke konsumen. Sektor ini mengembangkan tatanan sosial antara penjual dan pembeli, tata cara memperoleh keuntungan serta memupuk semangat kewiraswastaan, jujur dan pantang menyerah. Adapun fungsi lembaga ekonomi pada sektor tersebut adalah mengatur tata cara....
- pengupahan tenaga kerja
 - pemutusan hubungan kerja
 - menggunakan tenaga kerja
 - jual beli barang/jasa
 - mendapatkan bahan
43. Para pemuka agama mengajarkan agar umat manusia mempunyai akhlak yang baik dalam hubungannya dengan Sang Pencipta dan sesama manusia. Secara horizontal, lembaga agama berfungsi untuk
- memberikan dasar moral dalam menciptakan kehidupan sosial yang harmonis
 - mengatur kehidupan bersama agar manusia mencintai Tuhannya
 - mengembangkan kesalehan pribadi untuk menembah Tuhannya
 - menjaga kelangsungan hidup dengan cara berketurunan
 - mendorong individu untuk bekerja lebih keras
44. Suatu penelitian yang bertujuan untuk menemukan gejala umum dari populasi yang berjumlah banyak dengan menggunakan instrumen kuesioner termasuk jenis penelitian
- historik
 - survey
 - eksperimen
 - inquiri alamiah
 - eksploratif



45. Judul penelitian: “Dampak kesenjangan penghasilan suami istri terhadap disorganisasi sosial dalam keluarga”. Variabel bebas dari penelitian tersebut adalah
- A. kesenjangan penghasilan suami istri
 - B. penghasilan suami istri dan disorganisasi
 - C. disorganisasi sosial dalam keluarga
 - D. disorganisasi dalam keluarga karena kesenjangan
 - E. suami istri bekerja dan disorganisasi
46. Pengguna situs jejaring sosial (*facebook* dan *twitter*) dari tahun ke tahun semakin meningkat. Banyak kalangan remaja memakai jejaring sosial ini. Pemakaian situs jejaring sosial ini pada masa sekarang juga banyak mempengaruhi perubahan pola interaksi remaja. Dari ilustrasi tersebut rumusan masalah penelitiannya adalah ...
- A. Mengapa situs jejaring sosial *facebook* dan *twitter* digemari banyak orang?
 - B. Bagaimana dampak penggunaan jejaring sosial terhadap perubahan pola interaksi remaja?
 - C. Apakah *facebook* dan *twitter* bisa menjadi media aktualisasi diri bagi remaja?
 - D. Adakah perbedaan prosentase antara pengguna usia remaja dan dewasa?
 - E. Apakah pesan yang disampaikan melalui jejaring sosial bersifat positif?
47. Pemerintah melakukan penelitian tentang tingkat pendidikan masyarakat Indonesia. Dengan pertimbangan efisiensi karena masyarakatnya tersebar di beberapa wilayah, maka peneliti mengambil sampel responden dari beberapa daerah saja. Teknik pengambilan sampel tersebut adalah
- A. sampel bertujuan
 - B. sampel wilayah
 - C. sampel kuota
 - D. sampel acak
 - E. sampel berstrata
48. Pedoman wawancara yang dibuat oleh seorang peneliti merupakan salah satu bentuk instrumen penelitian yang sering digunakan untuk memperoleh data yang berkualitas. Adapun kelebihan dari instrumen tersebut antara lain
- A. informan bebas memberikan pendapat dari pertanyaan yang diajukan
 - B. responden dapat memberikan jawaban sesuai dengan daftar pertanyaan
 - C. responden dapat saling mempengaruhi secara pribadi dengan peneliti
 - D. dapat diketahui tingkat pemahaman pihak yang diwawancarai
 - E. instrumen dapat digunakan dalam waktu singkat



49. Perhatikan tabel berikut!

Kaum muda dilihat dari pendidikannya (Kompas 28 Oktober 2013)

| No | Subjek Data | % |
|----|----------------|-------|
| 1 | Tidak tamat SD | 6,05 |
| 2 | Sekolah Dasar | 27,88 |
| 3 | SMP | 26,97 |
| 4 | SMA | 31,82 |
| 5 | Diploma | 2,82 |
| 6 | Sarjana | 4,27 |
| 7 | Pasca Sarjana | 0,20 |

Dari tabel di atas dapat disimpulkan, bahwa kaum muda Indonesia mayoritas memiliki latar belakang pendidikan

- A. SD
- B. SMP
- C. SMA
- D. Diploma
- E. Sarjana

50. Salah satu bagian dari laporan penelitian adalah bagian metodologi penelitian, kegunaan bagian ini dalam laporan penelitian adalah

- A. menjelaskan penelitian secara garis besar terutama sistematika penulisan agar pembaca dapat diajak mempelajari garis besar isi dan mengikuti laporan tersebut dengan mudah
- B. menerangkan tentang subyek, obyek, ruang lingkup penelitian, teknik pengumpulan data, cara pengolahan data, dan analisa data yang sudah disajikan dalam rancangan
- C. dibuat singkat, padat dan jelas berisi hal-hal yang telah dibahas pada bab sebelumnya, pada bagian ini diberikan saran terhadap masalah-masalah baru untuk diteliti lebih lanjut
- D. merupakan inti laporan penelitian, bagian ini ingin diketahui pembaca, peneliti menguraikan seluruh hasil penelitian dibandingkan satu persatu dan dicari keterkaitannya
- E. memberikan gambaran mengenai hal yang telah dirintis oleh peneliti lain dan memberikan petunjuk kepada pembaca kemana mereka dapat mempelajari masalah tersebut lebih lanjut